盛京時報

發行者 康德新聞社 新京特別市中央通四三號
發行所 康德新聞社奉天支社 奉天市大和區闢田町九號
報資每月一圓五角 國內每份六分 廣告每行一圓（二十字）另議

種苗及農具
優良之種苗・改良農具 殺虫劑・草花種子 庫存豐富 奉贈目錄
平松農事株式會社 奉天市宇治町十五號
下野農園販賣店

日將召集臨時議會

審議戰時豫算法律等案

情報局發表【東京廿八日電】（五月廿八日午後〇時半）政府在本日閣議、決定奏請召集臨時議會、召集日爲六月十五日、會期計三日間、臨時議會召集之目的、在求協贊關於時局特所急要之豫算案及法律案、而藉此機會、向中外闡明帝國滿於遂行國策之所信、豫測提出案件如次、

（一）豫算案
甲、關於提高買米價格者
乙、關於食糧緊急增產者
丙、關於企業整備者

（二）法律案
甲、關聯右項之公債法案
乙、關聯右項之特別會計法案
丙、國民更生金庫法中改正法律案
丁、關於企業整備資金措置法律案、

至於必須提出臨時議會之案件、迅速從事審議、至左列日期決定之、
六月四日（金）企業整備要綱各法律案要綱
六月十一日（金）豫算案外法律案

運營成果極堪期待

顯現總力體制昂揚戰意

【東京二十八日電】此次召集之第八十二回臨時議會、特別照應戰局現狀及國內新情勢、故召集議會、在政治上之意義、極形重要、冀政會即應政府方針、取以日前確立之新陣容體制、任運營此次臨時議會之方針、此次議會、不僅協贊政府提案、由現下內外情勢觀之、其政治的意義與任務、實爲重大、是以二十九日在常任總務會席上、關於對臨時議會策、有所慎重協議、以期運營上無稍遺憾、此鑑於此議會重要性、除既設機關以外、設置議會總務、及其他特別機關、以期萬全、又此次以由臨時議會力倡山本元帥精神爲契機、鼓舞激勵國民之士氣、爲擊滅美英、推進戰意之昂揚、當將一億總力體制顯現於中外、如斯、此臨時議會、期待其運營成果、圓能劃新歷史的意義也、

完遂重點產業

促進共榮圈之建設

【東京二十八日電】大東亞戰爭勃發以來、迄今已一年有半矣、日本政府、爲企對應其決戰之激化情況、對內、則以急速完遂五大重點產業爲中心、而確立決戰體制、對外除講求與滿華泰諸國緊密其協力關係外並促進緬甸、菲島、等共榮圈內軍政地域之建設、銳意研究其諸般施策外、現在更企爲達成戰爭資材急速之增產、乃決行小量生產機構於決戰體制下各種企業應急之整備、前此、以企畫院爲中心、商工、農林、大藏等關係各省、已進行其具體案之作成矣、現在、案已漸得成案、政府爲企求得該案實施上必要關係法律案並豫算案、獲得帝國議會之協贊、將於六月十五日召集臨時議會、以三日之會期從事審議、二十八日定例閣議時、東條首相對其趣旨已加以諮詢並決定所要之手續矣、尤其此趣旨更經情報局從事發表、爲對處昭和十六年十一月十六日大東亞戰爭直前緊迫國際情勢之臨時軍事費追加支出曾召集過第七十七臨時議會、同年十二月六日伴同大東亞戰爭之開始爲臨時軍事費追加支出、又舉行第七十八臨時議會、其後、爲圖昭和十七年五月二十七日大東亞戰下計畫造船實施確保之經費支出更舉行第八十臨時議會、而此次則爲由東條內閣所召集之第四次臨時議會矣、加以第七十九、第八十一兩通常議會、至今則爲六次矣、從前已見策定之十八年度八大國家計畫之圓滑實施、尤其爲鋼鐵、煤、航空機、船舶、輕金屬五大超重點產業之增產確保、則將與直接戰力增强關係小之企業移之於重點產業、而編成廣範圍之生產機構決戰體制、同時更期決戰下國民生活之確保、從前業已舉行過五次而至此次之臨時議會、則遂行國策關係之帝國所信、經過議會定能有所整備、帝國決戰之必勝體制至是則更爲强固矣、又、政府雖已向中外宣明、但右項政府之所信矣、鑑於現在戰局之情況頗爲重視焉、

照片（上）決死强行渡河之日軍工兵部隊（下）潛水艦上懷見敵必殺決意之海之勇士（軍檢閱訖）

猛爆達哥拉斯港

日空軍大編隊碎敵陣地

【里斯本廿七日電】頃據墨爾鉢恩電訊、西南太平洋反樞軸軍司令部、二十七日以公報發表、日本軍航空部隊以大編隊、於二十六日爆擊新幾內亞之達哥拉斯港及摩洛貝之反樞軸軍陣地、

浙地港機場無完膚

【伊斯坦堡二十七日電】印度反樞軸軍司令部曾隱秘二十二日日本軍航空部隊炸浙地港飛行場之損害、據新德里來電稱、至二十七日已不復能再行隱蔽、故乃以同日之戰況公報發表、二十三日因日本軍航空部隊之轟炸、故浙地港飛行場已完全被破壞矣、

單機墜敵四機

【南太平洋〇〇基地二十八日電】南太平洋方面日陸軍航空部隊與海軍航空部隊緊密協力、連日攻擊敵基地、或邀擊來襲之敵機、驅逐南太平洋方面敵軍航空戰力、而舉多大戰果矣、於二十三日二十六日兩日之戰鬥、敵之重爆坤壽里戰B二四型六架被擊墜、一架潰傷、與敵陣營以相當恐怖、二十三日日本陸軍航空部隊之精銳、攻擊新幾內亞哈見山東側附近之敵飛行場、與以大損害、於該攻擊、吉良曹長機在馬丹附近上空、敵坤壽里戰B二四型三架、被日軍單機猛烈襲擊、擊墜其二架、一架負傷遁走、二十六日日陸鷲部隊痛爆布納附近之飛行場、於此出擊、主力在後追及、而谷曹長機於馬丹上空、與敵坤壽里戰B二四型五架遭遇、而谷機如得好餌、果敢單機挑戰、反復攻擊、確實擊墜四架、於南太平洋戰線密接協同作戰、壓迫敵人、吉良曹長及而谷曹長機、皆以單機攻擊敵編隊、擊落敵機、樹立殊勳、於南太平洋戰線、日軍荒鷲之旺盛鬪魂殊足驚人、

自是的敵作戰大綱

美記者會加以觀測的報道

【里斯本廿七日電】前後亘十數日之華盛頓會談以大總統秘書之簡單發表、茲已告大團圓、而關於會談之結果反樞軸陣營、今後於歐洲並太平洋戰局遂行之作戰大綱、路透通信社華盛頓特派員、廿七日報道如左、

一、反樞軸軍先對歐洲大陸舉行爆炸後、務必急速決行大陸作戰、
一、但上陸之於數處同時斷行、固不待言、然由於樞軸軍之確保橋頭堡、預料爾後作戰、有莫大之困難、
一、於太平洋戰線、暫企圖蹂各島對日本軍反攻、至秋季企圖奪回緬甸、遂行作戰、
一、但假令對意大利本土上陸作戰成功、必須覺悟有與據阿爾卑斯山之險要之德軍、作戰頗爲困難、並暫企圖對西西里島並撒丁島上陸、更置目標於巴爾幹半島乃至法國本土、

華盛頓會談之最大問題、概爲加緊布爾加戰略取如何程度者、太平洋反攻擊作戰、出如何兵力、然同時關於與蘇聯之關係、亦加以深甚考慮、由於國際共產黨之解體與戴威斯之在莫斯科受歡迎、美國各報之謂『今亦實現斯達林議長與羅斯福並賈齊爾之會見』、實爲希望的觀測、頗爲忘形、又路透特派員、以英國代表團之意見、極力避免曲解賈齊爾會見新聞記者團之言明、羅斯福賈齊爾、協議至廿七日朝結果、暫不發表、關於華盛頓會談之共同聲明、亦可解爲恐美新聞界、有希望的觀測、

誓傾熱血完成重責

報國決意溢於眉宇

新空之勇士開光榮壯行式

【東京二十七日電】大東亞戰爭、現已入於決戰階段、爲擊滅美英、而在第一線振翼之陸鷲二十六日又有可賀之新畢業生、陸軍航空士官學校第五十六期生爲祝賀一同光榮首途、二十七日午後二時起、在東京市牛込區市個谷之陸軍省內大講堂、由陸軍大臣、參謀總長、陸軍航空總監主辦、舉行壯行式、感激之情紅潤双頰、滅敵精神、活躍胸中青年武士等着少尉之新軍服威武凜凜、會場有主催三長官以下陸軍省參謀本部、教育總監部陸軍航空總監部之各課長等臨席、至定刻由東條兼攝陸相致强力之訓辭、次有松山參謀長激勵之辭、對此由畢業生代表首席優等生佐藤博少尉（板橋市出身）述感謝之答辭『現不爲航空決戰之正中爲航空將校、踏出第一步責任至重且大、我等有蒙以列立奉拜之光榮、對此大元帥陛下之大御心、唯唯感泣、誓願粉身碎骨以報皇恩、覺悟愈固、我等仰體大御心、及遵循聞之訓辭、與激勵之辭、誓必向自己之任務、重實完遂上邁進』其次一同飲汽水、由安田航空總監發聲、一同奉唱大元帥陛下萬歲、乾杯、入於立賓之會食、此次壯行式之儀禮、排斥虛飾、表示大東亞決戰必勝上下一致團結之覺悟、陸軍航空戰士、示熱血之胸懷、會食正面桌三長官以下在側面行停立、前面即畢業生此爲破除舊例新的配置其見幹部之心懷、各列桌有佐官以上、與畢業生同立、同飲汽水、食點心、和氣靄中、其樂融融、三次由富永陸軍次官發聲、三呼畢業生萬歲畢業生合唱陸軍航空士官學校校歌陸軍航空唱踏赴戰場之決意、溢於眉宇午午三時三十後閉式、

美之罷工潮

又蓬勃興起

【布宜諾斯愛里斯二十七日電】俄亥俄州阿克倫市膠皮勞働罷工、已遵羅斯福之罷工停止命令解決、罷工勞働者之大部分於二十七日已經復業、美國全土罷工之波浪並不如向衷熄、不足爲暇、乃一工場之罷工經當局之彈壓終熄後罷工又在他區發生、即二十七日紐約來電稱、近兩日中、各地發生之勞働罷工如左、紐約州比阿林格製造工場千九百名勞働者以工銀問題決行罷工、更堪頓市之比阿林格工場勞働者千二百名亦以僱傭規程問題始罷工、阡的伊俄亥俄才州亦有陸軍關係之某製造工場勞働者約五千續行罷工中、此種全國的罷業之波浪、當面戰時產業別組織會議所屬勞働者約四百名亦開始罷工、俄克拉何馬州比爾、亦有七千名之運船職工罷工、勞働局雖謀起防止、反使事態惡化、羅福於二十七日邀招致勞働者代表爲白宮開緊急會議、宵手直接罷業對策、果能以如斯會議、中止全國的勞働罷工與否殊爲疑問、

弘報處長得人

爲負好評之市川敏氏

【新京】前者、武藤富男氏轉任情報局第一部長後、由古海總務廳次長辦理事務、關於弘報處長後任、愼重進行詮衡、結果、決定與安南省次長市川敏氏就任、該氏於建國同時入我政府、對於地方行政、具有多年經驗、氏雖於弘報關係未有經驗、但其明朗率直之性格與氏之獨特的大局觀察力、素有令評、殆最適擔荷戰時下愈增重要性的滿洲弘報陣者也、通化省次長盛長次郎氏、入建築局、當近時住宅建築管理中央地方連絡緊要之際、氏於地方行政、在經驗及技術方面、造詣頗深、建築局當由從前管理官廳建築、更進一步積極的以管理一般住宅爲前提也、

政府發表簡任級人事異動

【新京】政府以二十九日令、發表簡任級人事如左、

興安南省次長 市川敏
任總務廳弘報處長（簡二）
鞍山市長 都甲謙介
任興安南省次長
新京特別市實業處長 櫃尾信次
任鞍山市長（簡二）
建築局總務處長 高久田久吉
任新京特別市實業處長
建築局住政處長 鯉沼兵士郎
任牡丹江市長（簡三）
通化省次長 盛長次郎
任建築局總務處長（簡二）兼建築局住政處長
審計官（審計局第一處長） 松井退藏
任通化省次長（簡三）
休職總務廳參事官 平井鎮夫
任審計官（簡一）補審計局第一處長
牡丹江市長 平山一男
依願免官
辦理總務廳弘報處長事務 總務廳次長 古海忠之
解辦理總務廳弘報處長事務
（二十八日令各同）

協會中央本部昨開催委員會

【新京】協和會、二十八日午前十時、於中央本部委員室舉行中央本部委員會、協議（一）豫算概要之件（二）防空訓練之件、（三）調整會務機構之件、（三）各會議本部長（次長）會議舉行之件、（四）農產物增產之件、上二時閉會、

猛炸宜昌西南敗敵

於日軍包圍下潰退無路

【〇〇基地二十八日電】以擊滅於揚子江上流宜昌西南方之敵江防軍三個師爲目標、厖稱包圍網、續續進擊而協力於地上精銳部隊之日本荒鷲〇〇部隊、曾於二十八日衝破低雲浮垂之晦暗大舉出動、對於據牽牛嶺（宜昌西北約二十公里）之峻嶮向日軍試行頑强抵抗之敵主力敢行猶烈已極的槍爆擊使此等陷於潰亂中、更到處捕捉以圖由日軍鐵桶陣中逃脫欲向山岳中道走之敵等、對此等加以猛爆擊粉碎敵之脫出企圖、又於該日大編隊、發見於長陽西北二十五公里州家口木橋該附近集結中之敵大部隊加以果敢的槍爆擊而將此等潰滅之、

佔漁洋關而續進

冒濁流作敵前渡河

【漁洋關二十八日電】追擊潰走之敵九十四軍而突破峨峨山系、突入於敵中、占領漁洋關之〇〇部隊、尤急追敗敵、二十六日傍晚侵於魔之濁流清江、實行敵前渡河、一路直赴〇〇猛進中、此淸江渡河、有左記引人掉淚之壯舉、漁洋關占領部隊、進出於敵最後據點〇〇線者、乃二十五日、即是光因慘之午前四時也、敵在淸江右側五百米高地構築野戰陣地、齊集山砲迫擊砲、重輕機等一切砲火、以不畏氣味之槍口瞄向我方正面、然因連日之連綿大雨、故淸江已漲水四米左右、滔滔濁流、把握淸兩岸數十米之地、在夜間、時起白色小浪、〇〇部隊長、首爲偵察渡河地點、而派遣二名探兵跳入幅二百米、流速四米激流中之二名兵、突爲濁流捲入、潛泳於赤而下、在敵機槍彈似如豆落至水面、一瞬間、注視形跡之〇〇部隊長以下幕僚之顏、皆表煩悶之態、然其不愧不屈鬪志之二名兵、奮然現於水面、以必死心情到達岸、〇時間後、接到此勇敢探兵報告而察知渡河點之〇〇部隊長、命捕虜徵發民船〇隻、如斯渡河準備即告完了、午後零時一齊敢行敵前渡河、敵因不意之來襲故呈狼狽實行重輕機小槍亂射、在當時、對岸、以堅强毅力衝入敵陣地、〇〇部隊更赴〇〇造成了〇〇圍而進敵〇〇殲滅之輝煌高尙記錄、

拿捕多數敵船

【長江〇〇二十八日電】敵行擊滅宜昌前面第六戰區之敵、今次夏季進攻作戰、與重慶側以痛烈之打擊、更於本作戰之大副產物美英所屬船舶多數由日本海軍之宜昌上流拿捕矣、今向拿捕敵船之中以江和沙市、相華等爲始、小型汽船、寄船、曳船、小蒸汽船、浮埸等實達五十二隻之多、

山本元帥國葬當日

官民着喪服官廳不停止事務

【東京二十八日電】故山本元帥之國葬當日即六月五日、決按國葬令第四條服朝、然爲對處決戰下之時局、各官廳并不中止官廳事務、仍如常執務、茲於二十八日之定例閣議中、特由星野書記官長、關於『關於國葬當日之各廳事務之件』加以說明、得各閣僚之諒解、故是日立以書記官長通牒、向各廳指令如左、以關於國葬當日之各廳事務之件、六月五日即故山本元帥國葬當日、決按國葬令第四條服朝、國民均着喪服、但雖行服朝、官廳并不停止事務、但學各官衙須應以相應祭儀當日之行事、而應於時局、勿令生休止事務或休業等、

南滿瓦斯會社開催定時總會

【大連】南滿洲瓦斯株式會社、於二十八日午前十時起在本社內舉開第三十六回定時股東總會、附議昭和十七年後下半期諸決算處分之件並後金處分之件、全依原案可決、次之附議關於取締役前田寛伍氏辭任改選之件並對於該氏慰勞金贈呈之件、後決定爲觀日滿系事理事鈴木達德氏就任、

社說

確立戰時的生活

在本月二十四日起。奉天市所實施的經濟防犯週間內。自東日報的所大有人在。而依然視暴利爲當態。我行我素者爲數亦多。市警方面。連日檢舉者頗多。這種現象由表面看。僅不過是犯法與執法的一種國家刑罰權發動的常態。實則在其犯法的裡面。頗有深值探討。且爲一般民衆所應注意者在。這個問題就是目前國家之所要求。官方之所希望。而人民應當自覺的〃戰時生活〃。〃戰時生活〃字義上是別於〃常時生活〃而言。而一提到戰時生活。立刻使人聯想到物資配給。需給不能充分盡如己意的種種不方便的地方。但是需要我們理解的。也正在這種地方。我們的理解。應當先從上邊說起。

國家並不想使人民有任何不便。相反地却正在想法使人民如何能方便。至於配給的數量。也在想法子使令怎樣可以增多。但是爲了種種對外對內所必需的情勢。（例如國土防衛的戰士與爲產業部門努力的勇士們等）不能不優先供給。而把其餘的精密計算。再適正配給於人民。對於這樣公正綿密的處置。人民除去欽佩能說甚麼呢。其次就是官吏監督着關係會社或商店。配給於人民。縱然有不圓滑的地方。但是官方正在想法着着改善。即如目前改善物品販賣業者。就是一個好例。對於官方的這種盡心竭力的處置。我們又能說甚麼呢。即令是易地以處。恐怕也不過如此吧。理解是立足於了解與覺悟的基礎上的。了解配給機構必需如此決定。覺悟當前情勢不能不如此做的時候。才會得到深切的理解。

把這種理解融和於生活之中。生活上種種不便自會視爲故常。而所謂〃戰時生活〃自然而然地能夠確立起來。

一切的暗交易。一切的暴利行爲。都是由於買方而促成的。人民覺悟到不當需要。而毅然不買的時候。一切暴利的供給者。也會無所施其技吧。所以當前的犯罪者。他的犯罪動機與犯罪行爲的促成。一般缺乏戰時生活理解的人民。也不能辭却責任。這徹底經濟防犯效果。除去積極檢擧使其警惕以外。廣泛的宣傳。使人民理解。並且能習慣於戰時生活。才是更重要的施策。

理解配給意義。而安心領受配給的人民。才是能立戰時生活而爲國家所希望的人民。反之本來在下。而竟千方百計地企求如常時生活的慣態。在時代上着眼。也是個不智者吧。沒有深刻的戰時理解。很難能克服不當欲望。而這欲望却正是阻礙戰時生活樹立的勁敵。而爲國家所苦惱。官方所防止的。所以克服不當的欲望而認淸當前的淸勢與國家的要求。才是國民當前的課題。才是戰時生活確立的基礎。

戰力增強
大連 三越

（奉天省認可濟）
希望發財 速備時價
倘蒙惠顧 當天發送
防蟲衛生球
一磅重四五〇瓦（合滿斤九兩約一百三十粒）單價四角
包裝每麻袋內裝七十磅批發價㊀二十八圓（麻袋奉送）
訂貨請先匯款運費貴客負擔發送由客車或貨車希指定
製造處 鼎大藥房理化工廠 奉天省海城縣中街

切紙刀片專門製作
協本鐵工所出品 大連市 電話

文壇名流張恨水先生傑作
金・粉・世家
全書梗概
東方書店發行

鼻病
會將腦筋亦破壞
世界唯一的新治療法
白送！
小判屋
特約店

宜昌南方新作戰

困圍渝江防軍三師

佔領巴山要隘雨台山
冒豪雨衝濁流敵前渡河

【湖南前線○○廿七日電】自夏季進攻作戰開始以還、已兩週間、席捲敵第十第廿九集團軍主力之華中軍精鋭、更示進攻石門常德方面之勢、敵周章狼狽、傾注主力於津市澧縣方面之戰備強化、詎知突如急轉利鋒、向宜昌南方前面、展開新作戰、與佔領漁洋關長陽北進之○○精鋭部隊互相呼應、在宜昌方面、秘密準備進攻中之○○精鋭部隊、二十四日未明、冒衝豪雨、分乘○○隻舟艇、凌長江之濁流、決行肉彈敵前渡過、立即兵不息戈、猛攻敵十八軍(江防軍)十一十八暫編三十四三師、反復衝擊、敵費數年心血構築之數線野戰陣地、使之潰滅、克服巴山山系峻嶮、是日午後二時三十分、軍大雨台山前面、敵約五千、據鞏固之陣壘、試行頑強抵抗、而○○部隊之奇襲迂回攻擊、頗爲奏效、同四十分佔領之、一方、與此相呼應、○○勇猛部隊、同三時半、向團緬羅家壩敵軍約八千人、與以殲滅的打擊、更前急追、是夜、敢行夜襲紅雨山標高山(羅家壩西南方)敵堅陣、擴大戰果中、敵十一、十八師主力、早已總崩潰、敵江防軍三師之包圍殲滅、已迫在眉睫、

越清江遮斷敵退路

【湖南前線○○二十七日電】○○快速部隊、二十二日、佔領敵最大要衝漁洋關後、續續急追殘敵、向○○方面、一路北進、二十六日夕、由清江渡河、進出於○○附近、完全遮斷○○方面之敵軍退路、

敵將棄甲曳兵鼠竄
難攻不落陣地亦歸於日軍

之精鋭部隊進攻相呼應、○○兵團新鋭兵團、以二十四日未明爲期、由宜昌方面敢行壯烈之敵前渡過揚子江、是日、突破雨台山(宜昌西南八公里)羅家壩(宜昌西南十公里)各要衝、仍續行猛進、敵重慶所誇稱最強之江防軍十一十八暫編三十四等三師三萬人、於日軍猛攻之前、完全呈潰亂狀態、原來

【湖南○○二十七日電】重慶軍夙誇爲最強而精鋭之江防軍第十八軍、在司令官吳奇偉之下、置軍長法天、擁有十一、十八、暫編卅四三師三萬人馬、自昭和十六年六月、日軍宜昌進攻作戰以來、彼等即狂奔於宜昌前面之防備強化、構築數線野戰陣地、恃持背後巴山系峻嶮、呼號爲難攻不落之要地、但日軍一度猛攻、則戰線堅壘、俄然潰去、戰前豪語、不値一笑、司令官吳奇偉、軍長法天、十一十八各師長首腦者、拋棄多數要塞砲及陣地、似向○○方面遁逃、三師三萬人、已被蹂躙於日軍鐵蹄之下、

於馬加撒設建設研究所

【馬加撒二十七日電】關於海軍占領地域內之戰力增強、原住民福祉增進等各般重要事項之基礎研究、與對策樹立重要機關之設置、各方面曾熱望其實現、茲者現地當局已將其綜合研究所設立、並於二十六日、由當局談發表、如左、
海軍民政當局、爲調查一研究開發當地之必要基本事項、用作建設南方建設根本對策、樹立之資之同時、並期關於南方地域技術之向上計、特於馬加撒市設立堆準之綜合科學研究所、該所於整理統合現地各種試驗場之同時、對爪哇、昭南、其他大東亞全域各種研究所、亦取以緊密之連繫、發活一源的南方研究、實爲南方調查有機的一大變革也、

掃蕩冀中癬疥

【石門二十七日電】日軍天野、梅本、手川、小野之各討伐隊、對在冀中、冀南地區小勢力之盤踞的共產軍、到處加以捕捉殲滅、曾由十四日起、至二十二日止、所獲之戰果如左、
敵屍二○○、捕虜六六、輕機二、小槍九九、手榴彈二、二八○、覆滅施設四三、

潛水艦成厥功
敵船舶補充難

【柏林二十七日電】德國潛水艦擊沈反樞軸船舶額、四月稍形減少、以天候及其他理由、以來、據海洋通信社海軍記者韓森中佐二十七日表明意向如次、一九三九年九月、在歐洲戰事開始當時、反樞軸陣營、總計保有二千二百萬噸船舶、內中、迄及今日爲樞軸軍擊沈之船舶、計一千萬噸、據所餘爲一千一百萬噸、但新建造一千四百萬噸結局、現在保有量、推算爲二千五百萬噸、從而美英兩國商船噸數較開戰當時增加、因此推測、失之過謬、若今後反樞軸軍年年建造商船一千萬噸乃至一千二百萬噸、樞軸軍雖不過擊沈其半數、而彼等欲達到戰前保有量、必須三年或四年、然而其間德國潛水艦擊數、愈益增加、假令反樞軸造船額凌過擊沈額、反樞軸依然難除對船腹之威脅也、

打倒美英決心
向海軍獻金熱

【新京】誓然打倒英美閣魂之火、所迎到的第三十八回海軍記念日、新京海軍府獻金係內充滿了國防獻金與恤兵金獻納的人們、自晨至夕應接無暇國民學校學生所存貯的零用錢、也都交給了海軍府說、請代山本元帥復仇吧、日本橋通喫茶店主白系俄人塔祺安氏、也獻納出故山本元帥之香料金二百圓、係官對之非常感激、斯時也民族協和之風景、畢現無遺、至四時止、所收到之獻金如次、
△國防獻金十九件五萬一千四百四十九圓四角、
△恤兵金三十七件九千五百十五圓八角一分、

中銀人事異動

【新京】
撫順支店長　菅野文夫
命檢查役(後課長待遇)
本店營業部次長　高島勇一
命撫順支店長
業務課勤務行員　成田光
・本店營業部勤務行員　栄田實
命本店營業部長代理

美水患未輕減
中部諸州盡成澤國

【布宜諾斯愛里斯二十七日電】襲美國中部地方三十年來未有之大洪水、過去三週間、大逞猛威、被害者爲阿康薩、奧克拉厚馬、米支里康沙斯、印戴阿那、伊里諾之六州、交通杜絕堤防決潰、家屋流失軍需工場操業停止等損害甚大就中災害地域爲豐沃之農業地帶、對食糧生產乃生一大障碍、據華盛頓電、大洪水最近漸次有減水之兆、伊里諾河沿岸百哩、密西西比河沿岸百二十五哩兩區域、仍未脫危險狀態、以外地方受水禍之不安已輕減陸軍長官斯蒂姆遜發表二十日由於美機械化陸軍部隊必死之活動、密西西比地方之住民五萬人已救出矣、現在判明、被害農耕地浸水數百萬野卡、一般家屋之流失二十萬戶、聖路易士赤十字支部、二十七日發表、六州之低地帶勞働者、住宅之流失戶數、十二萬五千戶、受水魔脅威之被害者調查進行中有益加擴大之模樣、

蘇軍六個師團
損失極重

【斯德哥爾摩二十七日電】據前線報道謂庫班橋東堡地區之赤軍二十六日於猛烈之預備砲火及空爆後、以前兵六師團及戰車三師團、於沃爾達維安斯哥及基夫斯哥之中間地區、對德軍陣地、開始大規模之攻擊、然德軍將其完全擊退、海洋通信社前線特派員韓瑪關此戰鬪、曾報道如次、
赤軍由窩瓦及東部高加索地方增強數師團、於二十六日晨 對庫班橋頭堡之東翼地區展開攻勢、蘇聯空軍約二百架、參加東部戰鬪、爆擊通奇爾則半島道路上之德軍陣地後方連絡設施然德戰鬪機隊及高射砲隊、擊墜敵四十八架以上、并使二十三架起火、德防衛軍爲迴避赤軍之砲火、於前線一時實行戰略的撤退、因赤軍砲兵隊射出之多數砲彈、全落於無人地帶、毫未收何等効果、經數小時之砲擊後下、赤軍步兵部隊開始突擊、德防衛軍突擊獨彈筒部隊居先實行奇襲攻擊、一方德軍步兵部隊並戰車砲隊對赤軍戰車先鋒部隊、同時加以攻擊而使赤軍潰滅、而赤軍於二十六日終日繼續執拗之攻擊、然未能突破德軍陣地一處、自是日黃昏德軍逆擊破赤軍、戰車至少有六十一輛、於是赤軍之攻擊、全歸失敗、然赤軍今後仍當於奇爾則海峽作確保之意圖下、實行大規模之攻擊、一方於列寧格勒戰線、二十六日德蘇兩軍間亦交以熾烈之砲火、赤軍之大軍需倉庫、全然起火、而被破壞、如赤軍一砲兵陣地、已經潰滅、又於中部戰線南部地區、赤軍部隊於猛烈之預備砲火、復攻擊德軍陣地然德軍之加以反擊、將其擊滅、

秘魯助桀爲虐
沒收樞軸財產

【布宜諾斯愛里斯二十七日電】里馬來電秘魯政府、六月一日特公布施行大藏省令、禁止僑居該國之樞軸國人所有之商業活動、該國政府、昨年一月、既已封存樞軸國人全資金、而發布新法令、沒收樞軸國人之全財產且沒收財產、確少付補償金形同購買、然此補償金、却立時予以封存再此項處置現在僅適用於日德兩國人間、寬例外、

山本元帥
國葬日程儀式決定

【東京二十七日電】故山本元帥國葬之諸儀式、已於海軍紀念日之二十七日午后二時執行、以墓所地鎭祭之儀爲始、其次按以下之日期執行、於同日午后由葬儀委員會發表矣、且由六月一日起至四日止、各界官民代表者、通夜執行、預定五日午前十時於日比谷公園內齋場執行殯葬之儀、

國葬之日程

▼五月二十七日午后二時 墓所地鎭祭之儀、
▼六月一日午后三時 正寢移柩之儀、
▼六月四日午後二時 賜誄之儀、同午后四時、墓所祓除之儀、同午后七時三十分、靈代安置之儀、
▼六月五日午前七時 殯葬同日柩前祭之儀、同日午前八時五十分、靈車發引之儀、同日午前十時殯葬之儀中、與葬場之儀、同日午后四時墓所之儀、同日午前十一時正寢祓除之儀、
▼六月六日午前八時 殯葬後一日權舍祭之儀、同日午前十時三十分殯葬後一日墓所祭之儀、

果成大任與艦俱亡
柳本少將足爲武人之圭臬

【東京二十七日電】今次光輝之日海軍記念日天皇陛下特旨 恩賜功二級金鵄勳章、予故柳本柳作海軍少將、蓋以民之壯烈殉戰、足泣鬼神、故賜此褒賞、且彼曾任軍務局員、軍令部課長、貢獻於海軍戰備充實者良多、及中國事變下水上機母艦艦長、更樹殊勳、大戰勃發後、充任艦長歷次參加夏威夷海戰維啓島攻略、印度洋等各方面作戰、數立赫赫偉功、終遭猛烈攻擊無已命令部下總員退去、一人從容與乘艦殉戰、近因戰史罕見之故山本元帥頭陣指揮國民莫不深厚感激、而同少將更如是戰死、誠足顯揚千古不滅之海軍精神、堪稱戰時一億國民之龜鑑、

身負重傷仍事指揮、最後三呼天皇陛下萬歲、就死之柳本少將、充任母艦艦長、計參加夏威夷海戰、維啓島攻略戰、太平洋、印度洋等各種作戰、數立偉功、爾後某方面戰鬪時、攻擊敵軍、並予以甚大之損害、次則軍艦○○、突有敵雷擊機、水平爆擊機多數來襲攻擊、彼雖敏然機避、日戰鬪機亦行邀擊、與對空砲火、相協力擊墜敵機多數、竟因飛來敵急降下爆擊隊投下數彈、命中軍艦○○之甲板等處、卒致發火、速力減低、更至停止然甲板前端之機槍三挺、猶射擊、直至最後、仍未少歇、此間艦內爆炸聲音、連續不絕、果陷危險狀態、而

柳本艦長、更被艦橋一彈、作負重傷、彼仍不少離艦橋命令射擊、消火等工作、無如艦船已止活動、敵連續爆炸、危險已達極點、無已遂命總員退去、斯時烈火飛騰、行見沈沒、而退去秩序仍甚嚴正、側近船員、堅勸艦長退去、彼僅答『諸君應力謀後策』莊嚴沈靜、適如水中聳立巖石居於手旗台中而火炎愈益熾烈、已迫沈沒之危機、擬觀秋於海中部下之艦長、突然三呼天皇陛下萬歲、膠達水面時猛炎已近及手旗台、而艦長然及身消防火具之應急員二名、勉至艦橋入口時、睹艦長身、倚羅經針委態、仍如生時、近邊火勢、愈益熾烈而艦長固已化爲護國之英靈矣

和平剿共軍長官大會

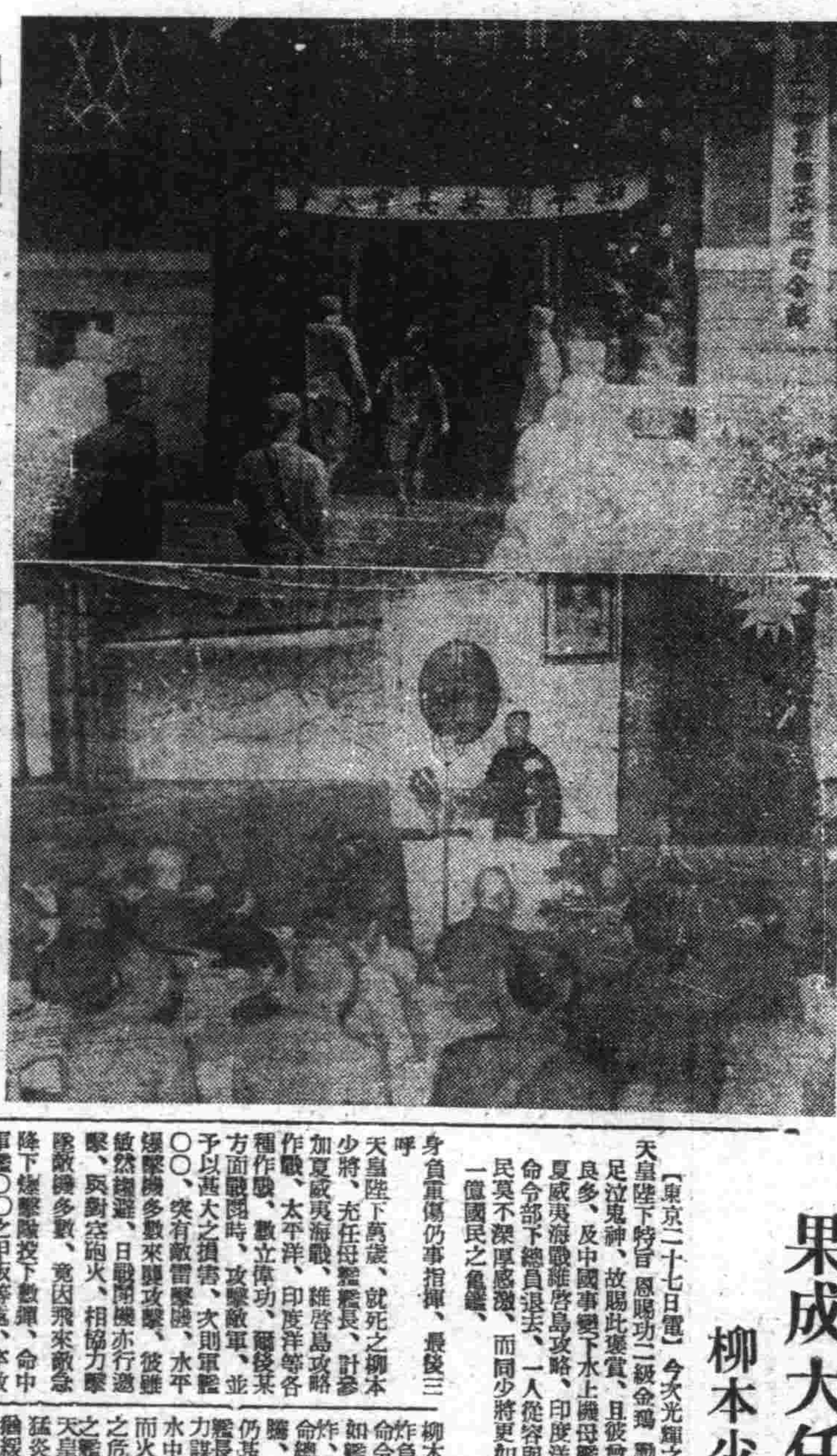

會然融起協力建設大東亞、六日參加和平剿共軍及其他將領等之和平剿共長官大會、五月廿三日午前十時、於河南前線○○盛軍舉行、龐將軍開會辭之次、田文炳河南省長孫殿英新民會副長等、分別講述世界情勢汪政府之現況等、第一日會議於此告終、照片(上)高鄕香觀廿四集團軍總司令部機關之會場入口、(下)龐炳勳將軍訓辭(華北軍報道部檢閱)

空之敵於空破碎之
海之敵於海擊滅之
矢野部長放送

【東京二十七日電】在第三十八回海軍記念日、二十七日夜大本營海軍報道部長矢野英雄海軍少將、於午後七時半約歷二十分間、以『迎決戰下海軍記念日』爲題由放送局向全國廣播、矢野少將謂『由於山本元帥以長官之身、親身立於空之第一線、故可充分知道現下航空決戰是如何熾烈、並皆堅誓『空之敵在空破碎之海之敵在海擊滅之』、用此昂揚全國民之戰意力倡應在聯合一體之必勝信念下、迫進於必滅美英一途、要旨如次、

常欣逢決戰下海軍記念日之際、回溯在日本海戰於東鄉元帥麾下之帝國海軍、能博得曠古大捷之原因、實由天皇陛下御稜威之所賜也、東鄉元帥以下將兵、當發揮中我國赤誠、而拯救滿蒙之決意、誓戰不已、

東亞聖戰開始

在大東亞戰爭時之帝國海軍將兵、亦以其傳統的精神、日夜奮戰、結果、竟有聯合艦隊司令長官山本元帥之壯烈戰死、元帥之戰死、正是見敵必殺帝國海軍之光輝傳統之精粹、是大東亞戰爭Z旗之元帥、開戰伊始、即對全軍訓示曰、『各員應粉骨碎身盡其任務』、在日本海潮風中、於三笠艦頭揭揚之Z旗、乃一掃侵略東亞之俄國、即告粉碎之象徵、今山本元帥身在南太平洋大嶺、高揭之Z旗、必示於不久之將來、擊破美英制霸世界之野望、又因痛感世界戰局現階段決戰、即爲今年、故帝國在與德意兩國締結之鞏固團結力下對敵美英一勝國家民族之興廢、關頭其總力於此一戰、展開屍山血河之激戰、

山本元帥親立陣頭
正是見敵必殺之傳統精神

太平洋戰局、自今春以來、即展開日夜不斷之激烈航空決戰、於此山本元帥竟以長官之尊、親身立於空之第一線、指揮全般作戰、僅此一事即可知此航空決戰是如何熾烈、如何重要、在日美間之航空決戰、於極其熾烈之期、

觀山本元帥至最前線督戰之原因者、乃鑒於美國自敗戰以來、漸形警起之美國、求謀我國之決戰、亦即亟欲獲得太平洋上之必要基地之故也、

阿留地安空戰

阿留地安方面於十二日有美國軍一部、受有力之水上艦艇、及航空部隊掩護之下、於阿次島上陸、被守護該島之日軍以寡兵邀擊、肉彈相搏、演成激鬪、前此美空軍對該島之爆炸、由今春三月即漸熾烈、該月中總機數二百八十七架、四月中總機數八百○六架、五月上旬上陸作戰以前、即達五百五十九架、此次美軍之阿次島上陸、其眞意係企圖由此方侵攻帝國本土、實不可疎忽者也、一方於南太洋水域、双方之航空戰甚爲熾烈、三月中來襲一百七十八回、總機數一千九百二十架、四月中一百九十二回、達一千七百四十架、五月上旬五十九回、達五百九十八架之狀況、在此方面美國之反擊、企圖將日軍占領地域奪回、同時航空基地逐次前進、使海上勢力與陸上勢力、互相推進、以企圖攻擊帝國本土、此亦爲無疑問、羅斯福大總統豪語『向日本進擊之途、非僅一途』、以

美英執拗致力於空戰

結果奪回軍隊血路未能成功、對此等在軍美空軍之蠢動、及美英印度軍之抗戰企圖、均不可輕視、此外日軍占領地域、決戰場之實相陸海軍緊密協力、以確保制空制海權、此制空制海權之確保、乃決定戰局之重大要件、此次戰不僅決定太平洋戰局之關鍵、進而決定大東亞戰爭、世界戰局之將來、其次再觀歐洲戰局、於東部戰線雖爲膠着戰局、持續持久、北非突尼斯德意兩軍之奮戰、已奏效、兩軍經八個月之苦戰、使全歐洲化成一大要塞、德意兩國國民戰意益加昂揚、向達成戰爭目的之邁進、決意轉堅、團結鞏固、歐洲情勢最近又復熾烈、德意海軍對美英交通破壞戰依然繼續進行、與美英以深刻之威脅、美國今年度對東亞及歐洲戰局之飛機生產陸海軍機合計十二萬五千機爲目標、此外更使全國之學生總動員、企圖搭乘員之飛躍的增強、即計畫今年度完成三萬人、一則集全力於實行昭和十五年成立之第三次補充及兩洋海軍建造計畫並開戰後成立之第一次、第二次、第三次建艦計畫等、共計八百七十三萬噸、之建造計畫、

美國狂奔建艦

將其中若干已經造成出現、亦以今年度完成二千萬噸爲目標、極力圖謀、至船舶之建造、所以如是致力於航空兵力增強實企圖以數字之優勢、壓倒我方也、由空來之敵、須於空破碎之、由海來之敵、須於海擊滅之、嚴肅亦爲備之於此、增強航空兵力、海上兵力、并船舶以國民之心血、造成之各種新銳艦、連續出擊、新銳戰艦及有力之新艦艇、現其堂堂之英姿於洋上、然敵亦如前述企圖努力增勢、我方自然有與此對抗之必要、其於作製多數實須更進一步之研究、日俄戰爭當時、我等之先輩、克服臥薪嘗膽十年之辛苦艱難、集中其總力、於敵之擊滅、而獲得曠古之大捷致不外爲特等現在之教訓亦或我等惟有前進也、聯合艦隊司令長官之大命、對應大任、一之強固之決意、而聯合艦隊之士氣益極、而於長官統率之下、一致團結、官民齊心擊敵軍、同以見敵必殺之精神、完成聖戰全軍責明『與山本元帥及大任』時、遂現光輝之海軍記念日、帝國海軍與全國民諸君、一同宣誓邁進擊滅敵人之一途、

敵散共黨案
派遣使訪蘇

【新得哥報二十七日電】當國際共產黨解散提案羅斯福特使戴維斯訪問莫斯科英美三國關係、頗堪注目之際、瑞典報紙報道由安哥拉所得之報道謂美英兩國與蘇聯現在正於阿富汗國之國境、成立中、印度派遣親羅斯福使非利浦斯會訪於華盛頓與由重慶派遣之美軍司令官史迪威中將會見後、美國派遣英軍總司令官魏斐爾之提案關係事項、魏菲爾之提案爲印度軍與史達林約求撤退目下在阿富汗國境集結之赤軍、大部隊、前此實其時對讀背號究追

安哥拉作戰失敗之原因、因背囊因赤軍集結於阿富汗國境、因於決非印度待機中之大部隊於安格拉戰線之事、未得實現、

羅斯福忐忑
勸膠皮業恢復工作

【布宜諾斯愛里斯二十六日電】華盛頓電訊、阿庫倫市之膠皮勞働者會議、對鄂亥俄州威斯頓新、紐約兩州、膠皮勞働者亦有起而效尤之勢、羅斯福大總統至此、方對膠皮勞動組合當局懇發電報、指摘在戰時不許罷工、並命令限於二十七日正午、復業、至現在就業者、僅爲二千名、其他四萬八千名依然繼續行罷工、康頓之膠皮會社勞働者二千名、亦於二十六日開始罷業、

股票行市

前場

奉天滿取　開盤收盤

	開盤	收盤
滿取	[illegible]	[illegible]
滿紡	[illegible]	[illegible]
滿業	[illegible]	[illegible]
滿鐵	[illegible]	[illegible]
營紡	[illegible]	[illegible]
滿東	[illegible]	[illegible]
電業	[illegible]	[illegible]
興銀	[illegible]	[illegible]
新船	[illegible]	[illegible]
南鑛	[illegible]	[illegible]
木材	[illegible]	[illegible]
同乙	[illegible]	[illegible]
新朝	[illegible]	[illegible]
滿取	[illegible]	[illegible]
滿麗	[illegible]	[illegible]
大機	[illegible]	[illegible]
滿工	[illegible]	[illegible]
土木	[illegible]	[illegible]
瓦斯	[illegible]	[illegible]

安東市況　開盤收盤

	開盤	收盤
滿取	[illegible]	[illegible]
新鐘	[illegible]	[illegible]
滿業	[illegible]	[illegible]

哈爾濱市況　開盤收盤

	開盤	收盤
滿取	[illegible]	[illegible]
電業	[illegible]	[illegible]
興銀	[illegible]	[illegible]
煙草	[illegible]	[illegible]
滿煙	[illegible]	[illegible]
新鐘	[illegible]	[illegible]

後場

奉天滿取　開盤收盤

	開盤	收盤
滿取	[illegible]	[illegible]
鐘紡	[illegible]	[illegible]
滿業	[illegible]	[illegible]
滿鐵	[illegible]	[illegible]
營紡	[illegible]	[illegible]
滿東	[illegible]	[illegible]
電業	[illegible]	[illegible]
興銀	[illegible]	[illegible]
新船	[illegible]	[illegible]

東京短期　開盤收盤

	開盤	收盤
新東	[illegible]	[illegible]
重工	[illegible]	[illegible]
新鐘	[illegible]	[illegible]
日立	[illegible]	[illegible]
鐘管	[illegible]	[illegible]
滿鐵	[illegible]	[illegible]
滿鐵	[illegible]	[illegible]

(收盤時間十時五四分)

大連市況　開盤收盤

	開盤	收盤
五品	[illegible]	[illegible]
大新	[illegible]	[illegible]
鐘紡	[illegible]	[illegible]
商船	[illegible]	[illegible]
日石	[illegible]	[illegible]
日鑛	[illegible]	[illegible]
滿系	[illegible]	[illegible]
同新	[illegible]	[illegible]
瓦斯	[illegible]	[illegible]
滿化	[illegible]	[illegible]
土木	[illegible]	[illegible]
滿鐵	[illegible]	[illegible]
同新	[illegible]	[illegible]
大興	[illegible]	[illegible]

國債行市

(收盤時間二時卅九分)

國債名	額面	百圓
第一次四里公債	[illegible]	[illegible]
第三次	[illegible]	[illegible]
第五次	[illegible]	[illegible]
第六次	[illegible]	[illegible]
第九次	[illegible]	[illegible]
第十次	[illegible]	[illegible]
第十一次	[illegible]	[illegible]
第十二次	[illegible]	[illegible]
第十三次	[illegible]	[illegible]
第十四次	[illegible]	[illegible]
第十五次	[illegible]	[illegible]
第十六次	[illegible]	[illegible]
第十七次	[illegible]	[illegible]
第十八次	[illegible]	[illegible]
第十九次	[illegible]	[illegible]
第二十次	[illegible]	[illegible]
第廿一次	[illegible]	[illegible]
第一回富國債券	[illegible]	[illegible]
第二回富國債券	[illegible]	[illegible]

肺病吐血其效迅速

肺癆病不難治　益壽丹非奇藥

難破奇肺　在肺在理　不癆病報氣　能菌收效化疾攻、清

益壽丹

如蒙惠顧 請先滙款

新京大馬路義和謙本店代理

肺癆菌繁殖於肺部所到之處便破壞損爛成空洞故極難治療益壽丹藥力直接達於患部而殺盡肺菌故無論一二三期肺病者均能克奏奇效即無病者亦宜預防先服益壽丹以避免肺病之傳染可保終身無病延年益壽從前死於肺癆病的都是冤枉死的目前患肺病都可以不死益壽丹治一二三期肺病有葯到病除之功數千年來無葯可治的肺癆病有了救星

定價每盒十二付國幣七圓
外埠函購 加郵四角

發賣本舖 奉天市小北城門外西頭南車路道北 國瑞藥店 長電話(四)二〇四一番

各處代理店(一)
奉天市皇姑屯 同茂性
奉天市中街 天益堂
新京大和通 義和謙支店
安東六道口 瑞祥泰藥房
吉林河南街 民生藥房
四平中央大街 積成藥房
齊齊哈爾南大街 德泰成藥店
齊齊哈爾大街 萬育堂藥房
佳木斯錦祥街 金石書畫社
齊齊哈爾中市場 和發源藥店
新立屯 濟生大藥房
凌源
東寧城和街 同和昌藥房
海城 育泉和藥局
新立屯 大德興藥店
綏化城子 永增福
虹螺峴 永興堂
醴泉 德生藥莊
通遼南大街 仁和長藥店
莊河縣 滿洲大藥房
滿洲里 興順公魁記
扶餘東街 志泰和藥店
撫順大馬路 信仁堂藥房
密山縣 德慶東藥店
北安站前街 泰和藥房
遼陽劉二堡 德興裕藥店
遼陽西頭街 天育堂
輯安縣 太和堂
遼陽大東街 崇盛東
鳳城南大街 博愛藥房
鞍山明治通 同和昌藥房
鐵嶺中央街 農元藥房
鐵嶺中央街 義和堂藥莊
鐵嶺中央街 廣增福
鐵嶺中央街 和發久
三江口中街 大興恒藥局
三江口中街 福增慶藥局
八面城中央街 德慶同
八面城中央街 恒發堂
八面城中央街 和發增
鞍山鐵道西 紀五大藥房
開通南街 泰和誠藥房
開通東街 德泰順
開通北街 廣和堂藥房
齊齊哈爾 世和堂
齊齊哈爾 吉發合
齊齊哈爾 萬育堂
洮南四道街 增順隆藥房
洮南五緯路 德慶長藥房
鞍山 寶和堂
白城子中央路 裕生堂藥房
白城子中央路 和發長藥房
白城子中央路 和發順
白城子中央路 和發久
昌圖縣 慎記大藥房
昌圖西街 聚源大藥房
昌圖南大街 元泰裕藥店
昌圖中央街 大德東藥房
昌圖站前大街 廣增號
昌圖站前大街 慶長
開原城西街 元慶長
開原 保康藥房
保康新街 聚昌源
保康新街 萬裕合
保康新街 合記藥店
黑河市大同西街 東英藥房
鄭家屯前街 廣生堂
鄭家屯東街 德慶會
大賚 增順興

科學雜俎

煤 燃燒

當炭在有酸素處。卽普通之空氣中加熱。至相當溫度則起火。外部不再加熱。亦繼續燃燒。此起火溫度謂之發火點以後若不與空氣隔絕。減少熱量。則燃燒不止木炭與煉炭殆皆炭素其燃燒速度愈高。酸素供給愈盛。則愈旺盛。赤熱之炭素層愈厚。已經一次燃燒之生成物。炭酸瓦斯的還元爲一酸化。炭素結果形成不完全燃燒。故赤熱層之厚度。約十糎最爲適當。酸素供給過多。不但影響燃燒速度。亦使熱量損失。在火層構成不平均時。局部的赤熱層不同。則無不完全燃燒之因素。然在煤則與炭不同。因已與揮發分離其燃燒較難酸素之供給法。遂成問題。

在一般之燃燒酸素源爲空氣。空氣中之室素。四倍於酸素故欲煤之燃燒良好。改善空氣利用最是要緊。

溜此。以簡單的燒法研究之。普通工場之氣罐。加熱爐等火床面燃燒層之溫度。相差甚遠。可以千度以上爲準。是時投入煤。由於火層之熱。爐內之期熱。即成高溫。因煤熱傳導不良通常需六百度。與新流。低溫乾餾作類似之分解遂生火焰。在爐內高溫部者。更加分解。則炭素與低級瓦斯更分離開始燃燒。

普通之燃燒機構。所用空氣。由煙突吸空氣經過火層。在初瓦斯等形成壓力。空氣不易流通。及揮發成分已盡。空氣之流通較比自由。但初燃時需要空氣。其後反不需空氣矣。

於此過剩空氣之弊害。應當注意。在一般燃燒。由於燃燒生成物及酸素。排出。熱度二百至三百度。更因酸素源之空氣中。有多量室素益易散熱。故空氣過剩的情形必須避免。

如初燃時空氣多。雖易引火。但結果空氣過剩反之初時空氣少。則或酸素不是所以燃燒方法很費究者。

日本之勤勞對策（上）

榮共

(一)決戰力增强對策之進展

戰力增强實以「人」爲最要。而國民勤勞之全能發揮亦關係非淺。本月三日昭和十八年度國民動員計畫之閣議決定之際。鈴木企畫院總裁。特喚起國民之注意政府鑒於大東亞戰爭之現階段。已於一月二十日閣議以決戰勞務對策之基幹及戰時的方策。決定「生產增强勤勞緊急對策要綱」而力圖其實現。今回所決定之本年度國民動員計畫。亦與物資動員計畫。及其他各總動員計畫照應。係治於「勤勞緊急對策」所示之基本方針之綱所策定者。自不待言。

關於勤勞對策之重要國策。有昭和十五年十一月八日閣議決定之「勤勞新制定確立要綱」。昭和十六年八月廿九日閣議決定「勞務緊急對策要綱」。此二者皆係以中國事變以後之歷史的環境爲背景。分別以重要意義而樹立之勤勞對策。本年一月二十日閣議決定之「生產增强勤勞緊急對策要綱」係以大東亞戰爭愈益步入本格的決戰階段。切實要求生產力增强之秋。爲政之一大決意。以「國民皆働体制之整備强化」並「皇國勤勞觀之確立」爲中心眼目。即照眼下之勤勞諸情勢。特別認爲有緊急實施之必要。而決其大綱。其今後之勤勞對策。有一。一切皆沿此線强力的展開。要綱之根幹。有一。國民徵用制度之刷新强化。二。國民勤勞之重點的配置之强化徹底。三。勤勞管理之刷新强化。四。勤勞者用物資住宅對策之强化等四點。而其內容。皆以決戰必務爲目標。從來政府對未曾觸手之勤勞諸部面提出全面的問題之所在點。以確立長期決戰基底者。實有注目之價值。此與十八年度國民動員計畫之實施相併進。期待即應戰力增强之至上要請。而達成所期之目的。

(二)社長徵用實施

徵用制度可說已達到當面之目的。然而由勞務給源之現狀觀之。在國民徵用實施之强化。爲必至要請之今日。有應速圖現行制度之刷新改善。以使今後更加活用此制度之情勢。

國民徵用制度刷新之第一點。爲「國民徵用之國家性明確化」問題。即厚生省本諸勤勞緊急對策。明確斷行徵用於徵用工場之經營責任者之方針。爲謀此趣旨之徹底。本年三月十一日。曾開官民懇談會。召集各變及日統制會。並財界代表等六十五氏。說明依社長徵用。而確立事業一家。全員一體之態勢之本旨。並要求協力。

而其目標。無論爲社長全從業員。皆在產業職召者之身分下。予現在之被徵用者以感激。結果其精神於社長。以嚴正的規律。邁進於生產增强。但此際應注意者如左。

一。雖然實施社長徵用。但並擬因此考慮至企業之國家管理。

二。社長徵用。與社長在商法上之取扱。並發生關係

三。社長退職時。即解除其人之徵用。

以上爲厚生當局之根本方針的闡明。社長之徵用爲勞務一體化之實施之眼目的。社長之徵用。並不對何等企業負擔。加以制約。但無論如何。當社長徵用實施之際。徵用令之改正。實爲必要。於總動員審議會提出改正案。爲期已近矣。

(三)徵用援護與差額補給

國民徵用有新規用之場合。新規徵與現員徵用之場合。新規徵用者於工場事業場。受支給給與沖比前收有顯著減少時則視其從來之年齡。家族數家族別居之有無等。示一定之基但而講求差額之補給。

其財源向來因由事業主負擔致於現實上多有實行者。故今後當與相當指導。

此次政府。並爲使此制度實用的國家性明確化。其財源由國家負擔三分之二。對其補給方法組織大規模國民徵用援護會。得一千萬圓之國軍補助。於本月中可行新發足。而其中九百萬圓。充當差額補給。以殘餘百萬圓各種慰問激勵等之用。在此場合之給與。須要注意之點乃對現員徵用工。必補給前收可程度之額數。由勞務管理之觀點觀之。實際上亦甚困難。又在另一方面。既因其所從事之勞務。多與前職相異。故不得按照本人手腕爭以俸給。從而支給金。則設一定之基準。三十歲以上最高一人九十圓。關於扶養家族一人。交付十圓。例如以三十二歲者。徵用前收入爲百五十圓者。

徵用後月額若得四十五圓。其差額自請爲百五圓。按照規定祇補給四十五圓。若有扶養家族。加以一人十圓之比率。支給其家族以上之基準。最高以九十圓爲限度。以下按照年齡。分別規定。

如斯與今後徵用援護會之補足相併進。改善從來一般不圓滑之支給實情。以謀勤勞者之生活安定。

此徵用援護會之組織。爲財團法人。於帶都設本部。各縣。以地方長官爲支部長。設置支部。展開與軍人援護會同樣之援護活動。因此官民多年之希望。於玆實現矣。

(四)徵用期間延長及女子徵用問題

即依此自去年一月一日起實施之國民徵用扶助規則。已是畫龍點睛。國家性之明確化。於玆已具體的告成。其成果實堪期待。

現行徵用令。至今日止。大體以二年爲期間。實施徵用但此二年之期限。並別無深切之理由。不過係爲應國家之要請。使從事國家之總動員業務。而暫時限期二年。但是決戰下之人的資源。實有一定之限度。經過二年。每解除徵用。再從新徵用。

如此的返復的方式。不但由人的資源之點。則在事務的手續上。亦不合理。而反而如航空機。造船各種兵器等之特殊部門。使已熟練之工員返歸。而徵用完全新的未經驗工。不得不使修得新的技能。然在二年以後。又使之返歸不使徵用工員之能率發生惡影響。勤勞緊急對策於其當時起。已須謀徵用期間之延長更新。以使之明確化。關於右項。於八十一議會。小泉厚相亦明確「滿期後立即按照自由雇傭契約。於可能範圍。使於其職場繼續工作。不得已者。再使復歸前職。或作職場之斡旋」之旨。由於如此措置。一方面在可及的預測徵用對象之餘裕。同時使與勞務重點配置之眉目的合致。一方面積極的不問徵用非徵用。皆着手勞務給源之開拓。

由於勞務給源開拓之見地在本年度國民動員計畫所見到特色之一。即因男子之就業制限禁止。以女子代替。日本女子女就勞者。在女子人口全體。不過約三分之一。尤以女子由所謂無業者中占絕對多數之點等。女子徵用之問題。當然爲必檢討之問題。

小泉厚相於八十一議叙述『沿國民皆是勞之線動。勞力協力。强化參加。政府以女子徵用實施之時期爲尚早』。而明示女子動對策之根本方針。依國民徵用令之規定女子徵用。雖自明日亦可實施。也不取徵用之形式。以理論的根據考慮在家族度首相謂「國權之發動。在可能範圍避免此事。」『以期待國民之誠』此根本方針由來亦已爲至當。本此意味。國家權力之發動。可及的避免之而以達所期之目的。爲最目。今後經由大政翼贊會大日本婦人會。以及其他鄰組等一切機關。女子就業之一大國民運動不展開。實堪期待。

蒙古史料考（五）

海錫 匈能譯

最發現近之蒙古古文書斷篇。已另行刊印。其序文中記有如次一段『元之大業。在企其法律與戰爭計畫現於世。此時學者之原稿。多分散以保存之。此等原稿爲貴人所有。隱藏益密。致發現益困難』排除此種困難。滿洲國興安西省開魯之蒙文學會。於一九四〇年。由土默特旗。後裔曾納稚西者。於十九世紀出版『大元帝國興隆青史』之原稿。同時。其間有的地方。未能完結。惜此出版。不斷原本加以修正。其原本擴中國文獻。及一部分今日尚未發。見之蒙古文獻書成者。其於蒙古人口碑。歷史的傳說處亦極多。

經蒙調當地探索古文獻之結果得。一收獲發見蒙古史上較重要的記錄。有名巴林之蒙古人。曾書『大元國事實水晶數珠』『興來特族長加爾丹的故事。』兩書今得者爲其斷片。此書之根據。恐爲十九世紀造現在。吾人尚未知悉之文獻。此文獻興味甚深。重要之點。歐清康熙帝與蒙古族之戰爭以其內容推之樣此書亦因禁書失散者在蒙疆發見之此兩史料一九四一年在張家口刊行了。此新發見的史料。遺憾的是皆不完全。與中國歷史的記述比較觀之。蒙古方面之此書。是以蒙古色彩分染的。此等史料之大部蒙。本爲十九世紀書成者（加爾丹的故事更在以前）其價值上果有可疑之點。亦當訂正。此種疑念。乃在史詳細的研究蒙古史。故未知的事實。年代記等。仍是必要。想蒙古民族。對於他們的事蹟英雄的歷史。雖不知當時作何想。由於民族精神。必有保存的記載時期的文書。作考證的資料。同時這些傳說的例證還要多。最近新發見的史料。多是基於口碑。在歷史學上。於保存於傳說的特比卡爾時代色彩。寄與不少對歷史民族學的分野豐富教示出彼等同當時之風習言等研究蒙古史學者的任務對此等新史料當從來之他國語年代記互相比較使其往加明確訂正蒙古史錯誤記述（完）

西藏的獵馬

西康的牧原當野花爭艷。芳草一碧連天的時候。成羣蹁躚着。散布在遼漢平疇裡。口角流溢着綠的汁漿。尾巴依然與左右擺動。它們的食慾滿足了之後。後腿一踢。頸項有力的曲着。顯狂似的打起胡旋。有的很細心的嗅着。有的眼斷着眼睛懶下去。無所爲的咀嚼着。而多數是用着長短的音調來悲鳴。有意要呼喚它們的儔侶。這便是西番人夏季收的素描。因而建設遊牧經濟形態的在遼闊曠有酬北的風趣了。

北方馬。笨大而蠢。滿身的鬍鬣。吃了一頓。它總跑不上五七步。那情緒便平靜了。以後卽使用錐去刺它。它也就不肯再行動撣。甚至縱起來加個大載子給它。它也滿不在意。一樣冷淡的前進。這是劣馬。比不上西兩的馬暴烈粗野。或不起多大刺激。它會因懷疑一柄雨傘而大驚。而暴發了野性。全不顧主人的性命。拔起四蹄。拚命向長箐去闘。也是劣馬。比不上。至於東南幾省的馬。毛色很美麗。吼聲也壯。祇無奈載重力不行。上起路總不能達到它理想的行程。且兒又特別怯。老鼠穿過蹄下。也會使它打抖。尤其是劣馬。更比不上。石渠馬沒有這些缺點。

川邊高原地帶土地肥沃。雨量稀少。而土壤裡又含着多量的鹽分的所生的野草用來做飼料。是再好沒有了。並且常用騾馬做運輸的原動力。或是作爲交易對象的手段。再加上該處官廳的支派「烏拉」。因之態更提高了山地牲畜的使用價值。在種種自然條件之下。西康的牧畜業發達了。不過就它的數量和質量來說。究要讓石渠地方做代表。石渠地接青海。重山疊嶺。闢出了廣漠遼闊的草野。這平野便是牧草源占了全縣面積的百分之八十。以石渠的牧草生產。這牧場蓄活着七萬匹馬。它們的體長一七米突。頭短項長。形態魁雄。忍耐力和持久力都很大。載重百斤以上。每天起碼還可以走十五六十華里的路。在牧場它們沒有目標。任其自然去嚙嚙。跟青草地去跑。絲毫用不着人們加以管制。要說它是常馬也好。野馬也好。想是暴烈無主的野馬。牠是神駿。它們在逃避猛獸的嗚嗷。訓練出來了他們的特殊技能。爬險峻的山頭。超越溝澗。連續兩小時以上的「爬步溜蹄」。頁有氣不喘。汗不出的能力。於是野馬的價值提高了。以捕捉野馬爲職業的「馬鄕」也相應產生了。

凡做馬鄕的。都是剛勇的騎士。與惡馬爲友的『古宗』健兒。常馳他們的馬鹽去。接近它們。但野馬的聽覺和嗅覺是多麼的銳敏。一落羅米突以外。它們便知道危險來臨。那時它們的首腦被稱爲『頭馬』的。便發出一聲警戒的長嘶。拔步要逃。百十匹野馬跟着。踏過碛泥直向遠山頂上奔去。說過高山看着趕上了手裡的套繩着環狀的繩套。誰是頭馬。得緊的套了。機上繩套着後仰。右手擧起來。腰的一聲繩索。馬像流矢像因電掣般飛的往前衝。頭馬吃了一驚。頸項被套住了。它頭一擺。「尾巴」一揚。瘋狂掙扎它的命運。但祇一掙節間。馬鄕早拋棄了自己的馬。一躍飛上了野馬的脊背。拚命的往前衝。它腳後跟。只無奈把馬鹽撥不下來。同時那後腿上。還給他鞭打的牠生痛。野馬逃遁着跑着。過幾座大山嶺。這希望的希望。終於不能實現。嘴裡的白沫淌出來了。但馬鹽還在毫不留情的鞭打。於是它驟口氣。放鬆了步子又扭轉頭。睜開血火似的眼睛。注視着它的敵人。

這當兒馬鄕才跳下來。取出他的桂枝『皮籠頭』。給它把『口勒』咽上去。它雖然不願意。其實也沒有辦法。馬鄕牽着他俘獲的頭馬。打原道轉回去。給它去收拾殘餘部落。那些失散了的野馬。看見首腦已經屈服了。也都跟上來。從鼻子嗅嗅頭馬的屁股。立刻顯出一付安慰的樣子。到了家裡。把頭隔開去。給它們一些精美的菽豆。蓑的『溜瓜子圓』。再給他們備下一隻窄的二尺圓形『馬道』。每天把它們趕進去。鞭着兜圈子『什麼輕跑』『快溜花蹄』。全然練的純熟。以及他們都訓熟好了。就也不再需要它們的首腦了。

防空講座

(八) 陸軍上尉劉德明

現在居住都市的官公吏。會社員。學生。勞動者等。不問甚麼職業。富者或貧。全是平素在手受着都市的恩惠。若一旦風雲告急的時候。或受空襲的時候。放棄都市而行避難。這是在國民道德上所不許的。就像向地方之都市親戚或村莊裡去。或歸還鄉里。爲個人打算。不與市民同苦樂。對這種沒有防衛觀念的懦怯者。必得以法制裁。實在是道義國民說不下去的。像在今次歐洲大戰勃發的時候。柏林市民當時有外出者等知道大戰勃發的同時。全都爲防守我等的柏林。而自動的很快的歸還到柏林。這樣國民的美風。我們不是正應該效妨嗎。至於老幼病者。無戰鬪能力的人。當然要適當譬以收容防護的方法。

四、國民要保守國民道德

空襲被害最大者。是因精神被害。全國民要自覺爲國土防衛的戰士。拿着一死奉公堅固團結的精神。若與敵彈作戰。就不能被害了。可是因爲彈丸持有的實害。照原有的狀態。多少要生變化。尤其是像交通通信機關的故障和電氣。瓦斯。水道所生的支障。或有一部發生火災。這是能豫想出來的。

我國交通道德。雖然日漸向上。但是還沒有達到美點。我們爲國民的。應當迅速改善。尤其在空襲的時候。不可攪亂秩序。很歸正的去遵守交通道德。不可爭先恐後。要拿出鄰保相親和以禮讓爲先的美風來才是與亞先驅國民的面目呢。

以上所說。是我們對防空上應有的精神。防空精神是防空的基礎。沒有防空精神。就是能去防空。不然萬難達到完備的地步。我們應當痛感時局重大。自覺責任重大。趕快奮起。確立防空精神。要知道防空不是爲防空。演習而作形式的防空。是爲準備防敵空襲。而作實際的防空。國民諸位要發揮出實在防空精神。以促進防空的陣容完璧呀！

淡水魚飼養繁殖法（上）

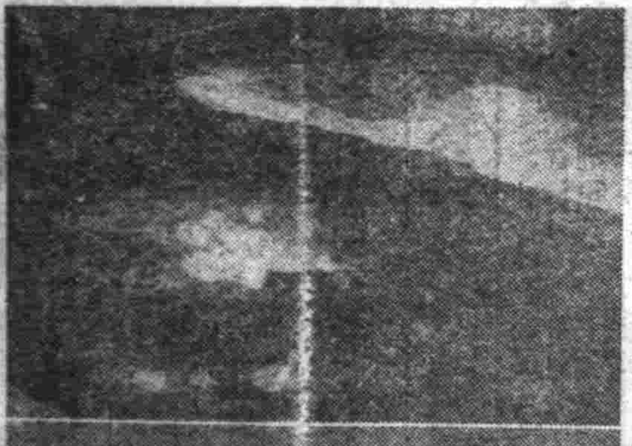
產卵狀況

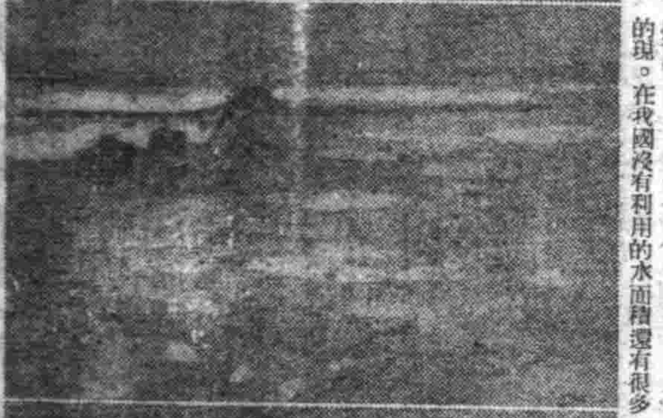
向水田散布魚巢

幼鯉之採捕

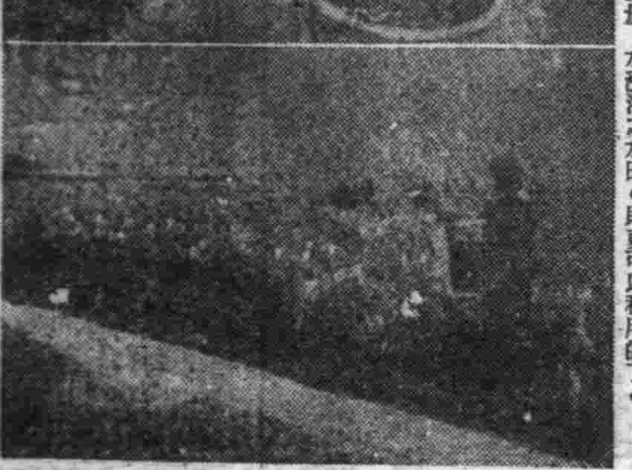
投餌情形

養魚與增產

利用沿岸。或者淺海。或者內水面。以使水產養魚之增殖的普及發達。在時之今日。確養是有切實之意義的要望的時代。本來。我們一般國民。尤其是距離海岸較比遠些的山村農人所攝取的食糧中。含有動物蛋的白質的比率是很少的。然而。際此舉我國家之總力而邁行戰時體制之今日。從勞力。運輸以及其他關係說來。還個問題。更成爲深刻的了。爲此等原因。故需泗河地需要努力的減少之方法或擴廣剩努力的活用。達成自給自足的生產。能夠如此是最好的了。而且。那利用內水面而行增產着水產魚介類的。是最適合於我國狀態的。這件事是任何人也會同感的吧。

內水面的甦生

或是每個每個人。或是鄉組及部落。共同地。利用所有的內水面。就是河川和池沼當然田園。溜澗用水路等更可以了。這種養殖魚公不論是國家的。也是最被作爲要望的事項之一的。

種苗的購入。放養。投餌或者收取之際的多少努力。爲着現在食糧之增產。和中等學校學生的來仕同爲一意這種場合也仰仗其援助的。又在養魚的時候。因爲努力的必要較比少。國民學校的學生雖然能夠充分地來得及許多。相信又能獻喜地前來應援了。

的現。在我國沒有利用的水面積還有很多單單拿不過滿汪着水池沼。到處都能看見多數的誠屬遺憾之至。按着農林省水產局的調查。內水面水產利用適地。由內地面積。除掉林野耕地的面積。幾約二割六分。然而。這些裡現在被利用的河川湖沼的面積相當於全面積的四成六分。即現在約有一倍的水面遊魚的原因。可是此外占有耕地的一半的稻田之中。可以利用養魚的面積爲其一成八分。面積有〇〇萬町步但所利用者僅不過〇三成而已。此等未利用水面若是能夠普遍地去行養魚。則其生產誠有莫大的量數。收獲能有一億貫多並不是困難的我這樣推定着。

以下是利用此等水面之方法與狀況。述之以觀吧

擴大魚之飼育場

普通一般之利用較易的。是稻田和池沼吧。而且在這見放養適合的魚類起始。第一便是鯉。鯽魚也好。可是因爲鯉魚生長較遲。惟此一種飼育時是不可以的。以能夠食得足用的鯉魚餌之程度而少量混養。是最經濟的。種類是比較的生長迅速的源五郎鯽魚等較好一些。又在稻田中放飼泥鰍魚的也有。此等魚種是可靠的且有鯉食性。所以非常樂於管理。只要溫水性的魚類。水溫須氏二十五度乃至二十三四度時的成長最好。故此放養之田或者池沼。最好日照多。而以不能浸入冷水之地爲所謂稻田養鯉者。乃在田植稻苗以後。向這裡放進仔鯉。於九月之落水期前後而收獲的方法。這是現在各地舉巨大之生產並盛行獎勵着。日本長野縣佐久地方從早便發達的。非常組織的將廣大的面積一齊使用之。從產卵到收穫巧妙地活用着水面即五月時產卵池產生之卵。利用植栽之稻田地而使之孵化他方亦仍舊於栽植前。放進前年產出的二歲鯉。漸次使馴於水溫及日射（把它叫作代出）一旦將此等收容之。栽植後。由苗根固定以後。再多多地放了進去。水量管理水田如前記一樣。日照良好。水溫一定。灌注及排水順理施行。及降雨時也不能浸水强溢之水田。則更可以利用的了。

鑑庵隨筆

吸烟奇聞

瑪雷西亞之瑪雷人。週有拂意事。心中不快。則飽吸鴉片。持利刃。疾趨市上。逢人即刺。直至已爲人傷乃止。斯誠戀荒之奇俗。

爲國進行

街時公文。有特別可記者如佈告及榜示各類。起首即書某官署。某學校。爲佈告事。或爲榜示事。而於此爲字。則必用硃筆。加一紅點。至其全文。及收尾與最末各處。亦恒用一圈一拐一竪之硃色以陪襯之。千篇一律。到處皆然。蓋已成慣例矣。今此種辦法。業已廢而不用惟其內情。此點圈拐竪。乃係「爲國進行」四字之變形耳者。於寫者。頗能買之。

街頭小說

嫩櫻

打木村治作 遠人譯

街頭小說。是日本文學報國會。爲了協力戰鑑獻納運動。以小說家職域奉公一端之精神而寫的四百字小說。此次所譯的。是以建艦爲主題的超短篇小說。謹介紹於讀者們之前。

清俊朝氣。穿着海軍士官制服。嚴正其姿勢的兒子說了。

「後些日子。將不能够來。看你老爸爸！」

「不能够來。就別來啦！」

可是。此後他却穿着洋服很颯爽地來了。

「怎麼。我不是來了嗎？」

「哈。哈。哈。你又來了！」

一個月之後。父親又去會見兒子去了。

在門外幾上。足等了有兩小時。方在心想這回算白來的時候。兒子穿着油污的作業服。會見他從汽車走出來。

「今天的活計可真非常有意思。—爸爸！」

「是呀！」

兩個人談有五分鐘之久吧。

那時節。我的兒子浩的是甚麼呢？你能够明白了吧。他真誠神特別攻擊隊。九軍神之一古野少佐嚴父彥市氏。很闡明地這樣對我說了。一億國民。必須如火如荼以前進呵。

國際劇場 KEKITO
今日 隆重 貢獻 五月 廿七日 廿八日 廿九日 三十日 卅一日 演期
日本海戰史上光榮
夏威夷馬來大海戰
加演滿映新聞
下期 武俠 驚片 小俠女 陳娟娟 主演
預告 恐怖 片 寒山夜雨 李麗華 黃河 主演

光陸 CAPITOL THEATRE 城內中街路南 電(四)三六三三
廿七日至三十日
陳云裳 梅熹 主演
歡樂年年
中華聯合公司愛情巨片
下期 上集 卅日 卅一日 雙珠鳳

亞洲電影院 廿七日至卅一日 日本海戰史上光榮之一頁 電(二)三七一九
夏威夷馬來大海戰
端節特選 寒山夜雨

天樂電影院 廿七日至卅一日 日本海戰史上光榮之一頁 城內東市胡同 電(四)二一八二
夏威夷馬來大海戰
下期 注意佳片

天光電影院 廿七日至卅日 中聯出品 電(一)二二七八
紛飛遺恨 陳燕燕 主演
端午特選 萬世流芳

雲閣電影院 二十九日 三十日 卅一日 中聯公司巨片 市場 電(二)三五九
李麗華 主演 奇女子
下期 白蛇傳
端節特選 萬世流芳

光明電影院 廿八日 廿九日 三十日 卅一日
上海偉大巨片 落花恨 顧蘭君 主演
下期 注意佳片

金城有聲電影院 廿七日 廿八日 廿九日 三十日 卅一日 (票價九角)
國華公司出品 香豔哀情巨片 金粉世家 下集 周曼華 呂玉堃 主演
下期 西廂記

安坤丸是治療婦女經血不調的急效藥
調經 安坤丸 主治
安坤丸服三四日後有不可思議的效驗
經血不調 赤白帶下 腹脹疼痛 子宮寒冷 久不受孕 腰疑酸疼 四肢無力 癥瘕痞塊 滑胎小產 經前腹痛 經期腹痛 經後腹痛 經血不止 經期不準 經前錯後 經行發燒 二三個月 經血不見 心忙心跳 午後發燒 嘔吐噁心 經多經少 面黃體瘦 心口疼痛 肝鬱氣滯 夜睡夢多 頭暈行經 四肢發冷 飲食減少 血色不正 氣滯血塊 血崩血漏 頭痛目眩 因寒因氣 所得各症 皆能治之 婦女一切
奉天市大西城門外 鶴春藥店
製造本舖
婦女救星 安坤丸
認准鶴盒決不致誤

增強體力首重防疫

徹底禁煙並推進勤勞運動

源田民生部次長會見記者團談話

【新京】源田民生部次長、二十七日午後二時、於次長室會見記者團、關於國民體力增強之問題、國民勤員體制之確立並禁煙對策等、當面之民生行政諸問題、談話如左、

關於傳染病之預防

文教部獨立後今年度之民生行政、其重點置於國民體力之增強問題及國民勤員體制之確立、為維國民保健之向上與體力增進、必先徹底推進傳染病預防對策、關於百斯篤防疫、必須强力實行百斯篤撲滅十年計畫、本年度百斯篤之防疫、各省均已完全準備、今值夏季迫近、百斯篤行將流行、國民各位慎勿疏忽、務望協力、[illegible]

關於國民體力之增強

預防結核、乃基於國民體力、以提高青少年之體位向上、[illegible]

關於國民動員

去年度之勞務動員、頗呈順調的推移、入滿勞動者、得[illegible]

關於國民勤奉隊

關於自本年度開始活動之國民勤奉隊、[illegible]

關於禁煙行政

政府今後亦始終强行斷禁政策、[illegible]

增產工作日益進展

甘南地區土地改良事業興工

五十子開拓總局長參加開工式歸任談

【新京】[illegible]甘南地區土地改良事業迎頭工事開工式之五十子開拓總局長、二十六日已歸任、關於該地之土地改良事業之進展狀況、於二十七日談述如左、[illegible]

山本元帥國葬在即

回教協會奉天支部醵金祭奠

山本元帥之壯烈捐軀、我國人士同深悼惜、當前國葬之時、滿洲國回教協會奉天支部、醵金三百元、以為山本元帥祭奠之儀、[illegible]

衣食住皆不用顧慮

增產戰士生活無苦無憂

北票炭鑛內炭礦鄉村巡禮 (一)

【錦州】本年為決戰與增產之年、尤其煤之增產更加重要、錦州省以往炭礦之勞務、[illegible]

實施炭礦地帶育成、由省內地帶各縣旗內移住優秀勞働者、以五年計劃、建設健全炭礦鄉村、此次已於綏中縣[illegible]

西伯里實太夜市之遊

當夏國原住民「唯」最大之歡喜乃每年一次由各主要都市所舉開之夜市之遊、四月二十四日起五月二日止、實太所舉開之夜市通常僅人口約四千之街、至是即變成八千人口之盛況矣、歡舞謳歌賣店等都一齊開市而變不夜之城與奮中而過去了
像片 原住民婦人巴京烈舞

置重點於生產增強

宗教懇談會改稱宣化第一部

協和會中央本部、為使各宗教教化團體一致於國家目的而設置宗教懇談會、約一年之間、每日開一回懇談會、[illegible]

規律訓練進步甚速

勤奉精神發揮無遺

于總司令視察之述感

【新京】國民勤勞奉公隊總司令于民生部大臣、於二十四帶同日首席隨員早瀨參事官、以外附隨員十名、巡視安東市安民區安東市中隊、同市石龍區之軸嚴縣大隊、鳳凰城之鳳凰縣大隊、蛤蟆塘之安東縣大隊、對各勤奉隊巡視及慰問中、二十七日午後八時十分列車歸京[illegible]

文教科長會議

昨日圓滿開幕

【新京】全國各省文教科長會議、[illegible]

齒科醫師總會

奉天市齒科醫師會、於六月一日午前九時、[illegible]

雲閣電影院等五家

警當局近日將促其自悟

經濟防犯週間 第四日之情況

[illegible]

東方武士西方武士

抽珍文一微

[illegible]

◇◇緬甸兒童與皇軍勇士◇◇

口腔衛生小講座

開口的問題 (三)

劍遜

[illegible]

家庭

諺語錄

△聰蛙相爭、漁翁得利。
△塞翁失馬焉知非福。
△寧為雞口、勿為牛後。
△刻舟求劍。
△馬耳東風。
△人譽我謙、又增一美。
△人譽自誇、又增一毀。
△不怕惡、怨是用稀。

救急止血法

[illegible]

初夏應備的藥品

現在正初夏的時候、無論起居飲食、都要時刻當心。[illegible]

嗚謝 治愈 痔瘡

舒肝健胃丸 胃病良藥

各埠均售 總行奉天 關東大藥房

強精 「最補利嬪」

天醫堂

同慶更生

德潤堂藥局發行

養鷄報國 高級多產 白色單冠來克亨種 初生雛 中雛 大預約

鹿首 活血濟坤丸 九州大藥房

濟生調經丸 治愈婦人病

總代售處 新京 義和謙 撫順 萬育堂藥店

製造發賣本舖 濟生製藥所

濟生調經丸 服後立見功效 不吉口 婦科調經特效藥

奉天水產的實況

前澤特派員

舉總力展開積極活動 成爲「水產滿洲」爲期不遠矣

捕魚方法 現在大連皆使用捉蝦之細網、客年僅復輕、即以細網捕捉六百萬圓之漁、此外、各縣皆有流網、風網揚網、扒拉網等、捕魚方法、皆以淺海漁法爲方法、

極爲幼稚 所謂細網或風網之方、因今后之指導、故其改良進步徐徐大可期待、又柳網日本內地亦有、近年在大連方面盛行柳網捕魚、省下沿岸之捕魚、因學習關東州所採取之優秀方法、故大量使用改良網、日本內地之捕漁法亦將相繼傳來、

又捕魚時 大抵皆於帆船上因之無有似缺少機動用之石油之顧慮、惟此、即時局下求之不得之組織之處、同時實行一部原始方法、因石油之不足、故帆艦、方須要綿布綿絲業觸罷等只此在現在狀態下、

亦是問題 惟整備資材、方是現下急務、假若無設置時則漁材必須改爲農村、或立於自滅一途、現在漁船數、在素年雖有六百餘隻、但於省下、實出捕魚者約爲三千隻比即漁

最盛時期 即四月至九月之間、此時日夜爲漁產漁業之增產而活躍、漁業最盛期時各鮮魚交易場實行買賣、即運搬等項亦賢顯海沿岸日夜皆具戰爭之情勢、滿載鮮魚之漁船航運

甚活潑化 又蓋平縣沿岸海岸在多期並無二戶人家在然最盛期之現在、漁民仲介人組合員交易場員等及一般營業者競後歸而來矣、故極爲繁華、滿裝捕魚器之漁船皆利用滿潮之時一齊船入於海內

滿載而歸 後即行交易、在下一次滿潮時、漁有未出船在彼時、漁船極爲混雜之狀、

或有實覆來了之魚船沖入海中者、此乃風日風景、雖在資材食糧不足之困難中、但亦續行、

漁民敢闘 蓋平縣本年已確保二百萬圓（生產地價格）之魚之收穫量矣、魚類悉以蝦馬鮫魚、黃花魚鰳等爲主、其他或有不知名之魚類、蚌、海草之採取量亦達相當數以上、

營口方面 海草之鮮類皆於海底十層中、復具沿岸之海草、多於石層中、其他因海流速度、水溫等故各縣之捕魚方法、稍有差異、現在之漁村、蓋平縣爲鮁魚圈仙仁島村、

最爲活躍 復縣爲特軍石村、蓋子灘村四村、此四村爲純漁村、乃以遼東沿岸一帶之魚家、充其生計即是迎是亦受資材不足之深刻打擊、其次爲

勃海一帶 此處海水過淺、水溫亦甚高、故日光可直達海底、正適蝦海草雜魚等之繁殖、又多居以蝦雜魚爲食料之黃花魚、馬鮫魚等魚類、因欲暖流故常集於遼東灣、或游移於深海、在海中之鉤

貪於淺海 之中、皆成群、與海流共蕩漾、因之、漁民須追魚於深海之處、同時、實行探知魚族之特動之科學方法即海流試驗、其他海洋調查、現在營口已有國立水產試驗場並在奉天省

水產指導 監督署、實行指導科學的捕漁方法、監視禁漁區域、嚴重取締不良船之越區、現在漁村之生計狀況、因綿布綿絲之不足、所以在捕魚最盛期時、實有

袖手傍觀 之漁民、以資本三三萬圓依自然形態實行企畫、以期成所期目的、於此

杯水車薪 只有袖手傍觀、現需綿等適物因無修理糸故有休業者、客年省雖實施綿布絲之特配、因數量過少故今實有之感、又漁船大部悉爲帆船、戎克、故必要綿布絲配給之圓滑化、此點各市縣皆充分了解統制組合之運營除注意配給資材之有効的辦理外因生產物價格直接影響生產所以方留重點於

適正價格 最近在省沿岸之魚類、雖不能到奉天市及主要地、但亦因都市之公定價格不適於生產、所以仲介業者不向都市輸送、而在原地消費、除此而外復以高價運向僻鄉、因之實施生產與配給之一元的統制

亦屬必要 又捕魚方法之指導並需強取締、在現在已被指導、除取締之船三十五艘之作業船以外前此後宥漁水之四十艘級之振武號二艦實行漁業之指導魚族蝟集水域指示捕魚方法之改魚次宥其次

簡單敘敘 淡水魚之增產狀況、淡水魚、在南滿正與北滿相異、因無大河川、故其生產力頗形貧弱、是以必圖淡水魚之積極增殖增產計畫專以增殖爲目標、

根據計畫 養魚之獎勵、主要魚族之放飼、稚魚之養殖、分配等、稚魚之養稚、於遼陽縣安平設置水產種魚場、安平爲湧出水多量之處爲全滿最適之地、孵化溫水冷水兩性之魚類、並行魚種之飼養、被飼養之魚類、主要

溫水性者 爲鯉科類、冷水性者爲鮭、鱒族預定多數飼養、因海產魚類之不足、省下河川之淡水魚、必盡量增殖也、淡水魚之增殖重點、因海洋魚業有種種困難性、並內陸水面之利用漁綱、漁船及其他資材均比較、

容易獲得 且出資低廉、捕魚方法簡單、是以淡水魚之增殖爲時局下最有望之事業、利用水田、設置河川放流養魚場、考慮諸般之對策、淡水魚之劃期的、

增產計劃 已見其進化、適於養魚（冷水性）鯉科（溫水性）等、繁殖甚佳、與其實的方面之作否、不如在量的方面之大量增殖爲對象此種魚於省內適地配置在遼陽縣安平之省立

水產試驗 場全部飼養、所謂三段養魚法即實施於氷水魚類中間、故以公魚、更借日光、及相當水溫、如溫水性魚類之大規模養魚計畫、擬充此養魚場之同時、並利用省內水田飼殖淡水魚、以補

海產魚類 之不足、將來生鮮魚、成爲決戰下之民食、頗堪期待、

沿岸植林 最後再述植林與漁業之關係、沿岸植林入河底、以免沿岸之侵蝕、並可由植物促進繁殖貝類海草類、是以亦爲緊急之問題、現在沿岸植樹之事、尚未爲一般漁民所注目、但專門家對其效果、早已証實、海洋魚類多向植樹乃絕對必要、我國沿岸現在毫無植林之狀態、海岸線需茂繁茂、既可

美化國土 又有防風林之效用、亦可爲魚類清淨棲息之場所、因之貝類、雜魚等均可繁殖、如黃花魚、鰳等、海草類、蝦灣、植樹與漁業之相關性、今後漁業振興上、爲絕對不可缺之要件

最理想者 爲省下沿岸全域、徹底植樹、急速植樹爲不可能、省方現在最先着手者爲在主要漁村地帶進行植樹已指示關係各縣開始實施調查如此省下全面漁業振興之對策、由於熱心指導、確立體制、從來遼東沿海之生鮮乾魚、不

自給自足 但對我國民食需給上供獻極大、在軍需勞需各方面亦供獻至多、且下省下沿海漁業在最盛期不但漁民、即在關係各市縣之指揮陣、一齊受

國家要請 舉總力向水產物增產上展開積極的活動、數千漁船、縱開渤海之波濤、活躍於海的寶庫之開發、於海洋綠淺之滿、於稱爲『興農滿洲』之同時、更成爲『水產滿洲』爲期亦不遠矣、

新京 忠靈塔春季大祭

梅津司令官臨席下舉行

【新京】新京忠靈塔春季大祭、與全滿十處忠靈塔同時、定自三十日午前九時起、於祭主梅津關東軍司令官臨席之下、於忠靈塔神域、嚴肅執行、當日於伊集院祭典委員長之外並有在京各部隊長、國務總理兼協和會會長張景惠、遺族代表上田張珠兩氏、陸軍代表木下中將、海軍代表丸茂海軍武官、國軍代表邢軍事部大臣、警察代表山岡警務局長以及秋山鄉軍代表、花輪大使館參事官、三浦關東局總長、張國婦會長等朝野名士多數參列、合祀和田倉治主計中佐以下三百五十九柱之英靈、永久關彰、加算此等新合祀者新京忠靈塔之合祀者總數實爲三千三百七十八柱、又前夜祭之儀、預定二十九日午後七時五十分、在該神域嚴大執行、

行午後訪問協和會後參拜忠夜與新聞記者側體將懇談、

一新擊滅敵之決意

呼籲各隣組家庭參拜忠靈塔

【新京】新京忠靈塔春季例祭、定于三十日及三十一日、嚴肅執行、協和會于三十日午前十一時半起、分會代表、一齊參拜、並呼籲各隣組各家庭、使參拜忠靈塔、此外、三十一日、同各分會代表、參拜建國忠靈廟、是日、國都新京、午前八時半與午後六時半、兩次在忠靈廟內、燃放奉納煙火、祭典告終、繼之同十時三十分、奉納部協和會首都本部體育聯盟主辦國體行軍大會、書道齊術等、五十五萬市民、追慕大東亞戰下興亞之忠靈與不滅之武勳、一新擊滅之敵美英之決意、而三十一日午後三時、奉納部在協和會館主辦電影同五時、在中央飯店主辦晚餐等、分別招待慰安各遺族等、

生產出貨功勞被表彰者

【通化】康德九年度生產出貨功勞被表彰者如下、通化縣劉廷斌、柳河縣劉實閣、輝南協和會滿民重分會、濛江白祿金、撫松松樹村青年團、輯安命成度、臨江協和會林子頭村分會、長白宋永修通化市劉廣業等云、

鮑依旗長因公殉職

在錦州省署舉行慰靈祭

【錦縣】敢然立於責任之陣頭、達成其職責、遂貫殉職之吐默特左旗旗長鮑依札布氏之勳章傳達式、二十八日午前十時、於錦州省長應接室舉行、由省長向遺族長鮑博拉喜君（二十五）傳達勳五位柱國章、繼於十一時於錦州省公署講堂、執行該氏之慰靈祭、祭主王省長、委員長細貝次長、遺族長男鮑格博拉喜君、未亡人鮑載化氏等、並軍官民約六百名參列之下、按佛式執行、

天津記者視察團抵京

【新京】觀察滿洲國之天津記者團總川團長以下一行八名、二十七日已乘午後八時四十八分前列車來京、二十八日午前九時三十分、訪問外交部、十時至國務院訪問武部長官、建來滿訪華、次會見古海次長、正午同臨第一旅館中弘報處之招宴、

滿鐵食糧自給自足

大村總裁談增產計畫

【大連】因公來連之大村滿鐵總裁、二十八日午前十時在滿鐵本社會見記者團、席上關於增强戰力、完遂滿鐵使命、滿鐵自體之食糧自給自足、談話如左、爲增强戰力、完遂聖戰、備一朝有事之時、解決全社員之食糧問題、滿鐵自體計畫自給自足、滿鐵局目下計畫食糧自給增產中、第一期手、十年前曾植水稻、因風害水害而失敗、爲考慮金城縣城子暉花山屯、習洗河下流之二千町步土地再利用、開發水田、此外並着手於北滿開拓、以行將來之自給、樹立計畫、利用入滿過剩之勞力、採用佃戶制、防止風水害、並由於保護鐵道之見地、滿洲植林乃絕對必要者、呼應林野總局之植林計畫、動員全社員展開全綫植林運動、對將來檢沒部門、期因植林而價補益、

警務處長接交

【安東】由安東市警務處長榮轉興安西省警務廳長的影山八瀨樹氏三十日與後任者之事務交代完了、以三十一日午前六時四〇分發列車偕同家族將赴任、

勤奉隊鍊成所

於本年秋前興工

【新京】勤奉隊幹部中央鍊成所、前擬設勤奉隊幹部、大練成所於連京線大屯驛西方、近更預定本年秋前着工、原該隊逐步飛躍增大一途、隊員改事增加、練成幹部、自應多數故特樹立十年計畫、明康德十一年度初年度養成大隊長百四十名中隊長三百名、醫長二八〇名、衛生二八〇名、技術員二百八〇名、及至康德二十年度、鍊成數萬指導者、此鍊成所地區中、計設容宿舍、木工鐵工研究實驗室等、集合教室、本體舍附屬倉庫與職員宿舍等、俾適於鍊成勤奉幹部也、

全國保健科長會議

六月三日在民生部舉行

【新京】民生部、爲協議邁進於決戰下之完遂聖戰一途並國民保健之向上及体力增强方策、而以六月三日至六日之四日間、在該部講堂、開本年全國各省保健科長會議、第一日（三日）、午前九時開會、于民生部大臣訓示、大平技監致詞後復有保健更生兩司長之訓示、說明保健司及更生司關係之指示事項並注意事項、聽取各省特殊事情、第二日（四日）、協議希望事項質疑事項及懇談事項、實行懇談、

第三日（五日）、協議勤奉一局及禁煙總局所管事項、第四日（六日）、協議開拓保健衛關係、

協議學生勤奉事務

奉天地區會議在省署舉行

源田民生部次長及關係者均參加

我國既處東亞北部、故爲完成建設、自應充實實力、努力國防、因自本年四月實施國民勤勞奉公制度、青年編成勤奉隊、或勞動工場、或關建新道路、熱意工動、服收成果、茲政府更爲謀制度施行之盡善盡美計、拜決定自六月中旬、向各地派遣厚生勤奉隊、是以協議此項事務之奉天地區會議、二十八日午前九時、已於奉天省公署禮堂舉行、彼時中央有源田民生部次長、牛田勤奉局長、柏原管理處長、省側有皆川次長、崔民生廳長、瀨川勤員科長、學校側盛京醫科大學、奉天農業大學、奉天工業大學、奉天藥劑師養成所等代表出席、首由源田民生部次長之訓示、然後慎重協議中央指示事項、

一、服務事項

1、康德十年度學生勤奉隊服務日數、爲自六月中旬三十數日、

二、編成事項

1、學生勤奉隊、由各大學司令本部、一般隊、特技隊編成之、

2、一般隊計分作業隊、農產隊、特技隊分醫療、家畜、防疫、工場、建築及記錄各隊、事業對象、

三、奉天地區各學生隊

1、奉天農業大學爲建設作業（一般隊）家畜防疫、事記錄（農業 土木農班）（獸醫班）、農產工場工、

2、奉天工業大學建設作業（全班）、

3、藥劑師養成所建設作業

4、盛京醫科大學建設作業 工事記錄、大學配屬衛生班、次柏原管理處長、關於實施事、作詳細說明、牛內勤奉局長、首爲學生勤奉隊、爲國民勤勞奉公隊之最精銳者故必爲各隊模範、成果最堪期待、是以隊員責務極爲其等等繼而譯演學生勤奉隊應負之使命、要旨、如左、午後五時、第一日、協議終了、因施國民勤勞奉公制度故如適合奉公年齡〔二十一〕才議務者至〔二十三歲〕之男子盡參加此項工作、茲爲學生勤奉制目的使學生盡本分、修得團體訓練時勤勞奉公、鍊身体、滿圖勤學養重勤勞報國、觀念、進行諸建設事業及醫療衛工、畜產等之指導技術努力國際國家建設之、故當指導者及家長父兄、詳察此最爲以全國協力再於如第二日二十九日午前九時同奉進行懇談並協議蒲渭事項此義務報國之學生勤奉隊奉天地區隊、其北行式、擬六月十四日新京神社舉行之第一次學生勤奉隊壯行式之次、六月十七日於奉天神社前嚴肅舉行、

學生勤奉合同創出式

新京地區下月首先開始

【新京】學生勤勞奉公隊施行規則、已見公布、大體自六月中旬、各地區開始強力活動、即六月十四新京地區首先開始、其次十七日奉天十八日吉林及哈爾濱、十九日佳木斯、按各地區分別舉行合同創出式、預定六月十四日午前十時半在新京神社於建大以下六大學約三千名參加及總司令于民生部大臣以下各大學司令副司令各大中隊長及軍政府協和會等代表多數出席之下舉行奉告祭後、同十一時舉行創出式、關於國民儀禮時局之詔書奉讀、有于總司令之訓示、總務長官訓示、來賓祝辭、繼由于總司令及大學司令代表開鎖、隊員宣誓合唱學生勤奉隊歌、三呼日滿兩帝國萬歲閉式、繼總司令于零時十分、在同神社前、受于總司令之閱兵、其次於國軍軍樂隊演奏肩曲聲中由中央通經大同大街步伍堂堂分列行進又到之先在文教部舉行直轄大學長會議第三日之六月四日舉行大學司令旗之授與式、

爲期讀者瞭解國策

本社廣爲募集實話讀物

本社爲期讀者徹底瞭解國策及國策標語之意義、乃募集以標語爲主題的『實話讀物』、爰將現在我國使用之標語、加以分類可分爲大東亞戰爭關係標語、時局標語、國兵的標語、保健標語、防火標語、交通標語、濟貧標語、增產標語、儲蓄標語、防火標語勤奉標語隣保標語等不論那一項均有『擊滅而後已』之國氣魄列記左記各關係別標語列記如下、

男兒最光榮是從軍

誓以此身達成忠君

誓以此身忠君報國

國兵的標語

國兵法施行後、已歷三年、而由良民不當兵之時期、轉爲良民即良兵之時期、自按國兵法施行徵兵制以來、我等曾聞幾多之美談如對協力親邦皇軍之國軍之民衆率先垂範之姿、及應得鄉土之榮譽而入隊之對國兵遺族或家族與以溫柔之慰人愛的撫護等皆是而確認協力親邦皇軍擔當北邊鎮護之國軍之真姿實謂刻下國民之精神糧食也、

營中紀律生活是高尚的青年享受

男兒最光榮的事是從軍入伍

舉起總力達成增產

一德一心奉翼聖戰

此外、刻下滿洲國當前之重要課題、與國民生活、恰有不可分的要素、所以增產、勤奉、貯蓄等隣人、隣組、會社、官廳、都應集結總力在職域奉公、這現實之奉公、日月累積後、可以強化戰爭完遂體制、讀美麗的課題、是我們每日生活中不應忘却的、又協力交通、保健、防火等社會安寧之國民、是果遂了確立明日戰時國民生活之重大任務之表現、

增產標語

增產生產、活用勞力、發奮全能、積極增產、增產報國、協力聖戰、舉總力、奉翼聖戰、增產是稱戰兵種

勤奉運動標語

光榮的勤奉公勞務不亞於前線的戰士 流下傲貴的血汗都當他日的堅固國防 勤勞奉仕從家起 決戰之年奉公當先 滅私奉公向職域邁進

我們要作聖戰的後盾 自今日起獻出一身光榮舉家亦同歡喜 現在是大家完遂壯志的開始時期 對父老的期待惟有感激邁進

貯蓄標語

多儲蓄安家利己買公債富國裕民 多買國債少花零錢 強國之本富家之源 多儲蓄便是愛國 買國債就是奉公 愛國須公債 富家端在儲蓄 儲蓄時國槍後金務 人人多買國家裕國富 勤儲蓄可興家立業 買債券即時國赤誠 貯蓄！貯蓄！貯蓄！身家富裕

隣保標語

隣保互助、組合增進 隣保勢力相助、社會民生安定

濟貧標語

濟人不讀、解爽濟貧 市民一致、慨解義囊 確保槍後、節約濟貧 槍後談末、赤誠扶助 自己温飽、憐及同胞 濟人一身、決已一心

防火標語

隣組須緊密握手以防火 晚下班一步注意燈燭之火 早睡早閒先問防火 火！一時不防燒人亡

防火於未然資源得安全 勵行防火護家護國 星火不防四鄰遭殃 人人防火戶戶安寧 防火勝防盜人人莫忽略

交通標語

人車分道走、來往莫爭先 欲免交通禍、愼步行左側 勿因個人私念、妨碍公衆道德 聽我不妨碍交通就是報國奉公 勿爭先切守秩序 要謙讓順利進行 一車如同一戶 時時莫忘互助

保健標語

乍寒乍暖、防疾爲先 春令易生疾病 應當深加注意 銳意防、勵行種痘

防諜標語

流言如瓦斯、刺之則死 機密猶元氣、洩之即衰 女防內男防外、勿使洩原案 勿因親密、洩漏機密 要家變國聲東亞、防水防火 洩漏密機如舟入自鑿其舟 保守秘密乃完遂聖戰 提防決於蟻穴、國防敗於諜 破壞諜來如水、無縫不入 間諜無孔不入猶如洪水 防止敵性的謀略、不聽不言不牢騷 一言半語須留意、片紙隻字要當心

時局標語

時時莫忘東亞聖戰 處處須存衛結赤心 一德一心興東亞 盡策盡力克時艱

我們決心擊滅美英

以期世界徹底安寧

今已由親邦日本敲響東亞黎明之頭鐘、而大東亞戰爭開始前、彼始終無厭足暴戾侵略東亞之美英之厚顏無恥傲慢無禮之態度今想像及之不見上海之租界內公園影標上寫以『禁止狗與華人入內』乎要邦中國之父『孫文』之遺志如今已逐期藉親邦返還租界付中國完全遞出獨立之第一步、撤廢孫文所言東亞之解放實在於中國與世界之承世界新秩序建設第一階之解放、我等再想鴉片戰爭犧牲、彼白鬼英國嚴弄東亞民族自滅之政策公然以武力強行民族公敵之鴉片國家的侵略大東亞戰爭於世界新秩序建設與復興亞細亞必然的過程上、聖戰開火乃爲已誓之事實、就我等直接東亞大東亞戰爭、可例舉活觀祭大東亞戰爭以來皇軍威出幾多『必須擊滅美英』之一事實、大東亞戰爭關係之一言爲東亞民族血淚之雄叫與輝亞細亞之氣慨、

大東亞戰關係標語

打出美英鬼、世界永安樂 想要求衣食足、必把美英除 解放東亞、必須打倒美英 欲謀世界永久和平必得犧牲 熱血與美英鬥爭 打出美英去、還我亞洲來 舉全力以助盟邦聖戰 盡物心而建設東亞樂土 大東亞聖戰成功、新秩序建設完成 與盟邦打倒美英隨日本邁進共榮 打倒美英方能過太平日子 我們決心擊滅美英 以期世界徹底安寧 欲除人類禍首、撲滅美英 打倒英吉利、推翻美利堅 英也遠美也去興亞成功 太平洋上乾坤轉 東亞聖戰已開端

標語主題『實話讀物』募集

方今聖戰之下、國民自應奉公、不乏幾多美談、倘將此興隆發展之滿洲國民實情、廣事介紹、非僅可資宣揚國談、亦足俾邁諒於千古也、於茲、爰募集以國策標語爲題材之實話美談、期待各位源源應募是荷、

一、一篇 四千字程度

一、原稿須詳書住所氏名（報上無妨使用假名）

一、截止 六月末日

一、應募資格 不問滿日系人士、內容方面務須以滿系爲主、

一、應募原稿 必須附記標語、應募原稿一切不予返還、版權歸屬本社

一、賞金

一等 百圓（貯蓄債券）者二篇

二等 五拾圓（貯蓄債券）者二篇

三等 三拾圓（貯蓄債券）者五篇

選外佳作 拾圓（貯蓄債券）者若干篇

一、入選發表 在七月十日盛京時報上、

一、投寄處 奉天市大和區隅田町九號 康德新聞社奉天支社 盛京時報編輯局讀物係

康德新聞社奉天支社

徹底市民儲蓄觀念

端午節四平舉辦高蹺會

【四平】茲當大東亞聖戰之秋、凡我國民均應盡槍後赤誠、必須節約將省下之金錢撥到銀行儲蓄、以資達成國民應有之義務、本社四平支社、爲喚起一般市民儲蓄意想曁及徹底計、爰擬於六月七日（端午節）與四平儲蓄實踐委員會、共同舉辦高蹺一聯、藉之廣汎宣傳、促進市民多儲蓄、買債券、能以家裕國富、盡全力打倒美英目下正預手準備中、預想端午節當日、定有一番勝盛、市民儲蓄觀念、於斯愈益深刻之認識、頗堪期待、

記者鍊成班視察

【鞍山】由十三日以來、在新京實施之新聞記者鍊成、南滿班有本報佐藤記者外十名、由弘報處油川第六班長引率、二十九日午前八時三十分列車到鞍、赴昭和製鋼所見學後、午後二時十三分發列車赴大連、

□…協和會市本部、爲使一般市民、徹底了解國民訓、及本市決戰市聯決議文、製成宣傳品、再分配與各戶分區、現在適合區長等、並不棄分文、不然分區長班組長等、不甚徹底、藉端徵收費用（已誌昨日本報）殊爲不當、豈知效尤者、更大有人在、據聞某組長向住戶分配該項宣傳品時每項收費一角二分、並公然謂爲上司所派、究竟出自誰意、外人不得而知、

□…一角二分錢、固然爲數甚微然而假公濟私之舉終悖乎當局之意在上者如此不徹底了解小民更當如何

西村洋井 日滿特許

不凍抽水機 達磨馬抽水機 威克抽水機 消火抽水機 其他各種抽水機

製作科目

西村製作所

本店 奉天大和區八幡町13 電(3)6401

支店 新京興安大路522 電(2)1786

存款紛失 敝人在志城銀行赤峰支店存入特別任意存款國幣壹仟貳百圓整證有第四號紛失作廢除向該行聲明掛失外特此登報聲明今後無論落於何人之手概作無效 赤峰 胡麥亭 啓

乘用馬車夫募集 一、年齡二十五至三十五歲 一、有經驗者 一、待遇優良 一、右有希望者持履歷書親來店面談 奉天大和區宮島町十號 國際運輸株式會社奉天支店

專門彫刻 水晶瑪瑙玉石各種圖章精美刻字明快迅速如蒙印譜即時郵送 奉天市大和區藤浪町四號

山梨物產商會 電話三、五五八五番 振替奉天二七五四番

出兒聲明 敝號玉昇福今鄭洪股東及鄭理決意之下將玉昇福號

啓事 逕啓者小兒夏永德（綽號）年十三歲不幸於康德九年六月十七日走失

父子脫離關係 敝子袁忠恕不事正業染成賭片嗜好任意浪費家財

募集事務員 一、年齡二十五歲以內之滿人不限男女須通曉日本語者待遇優厚希望者至急前來接洽 奉天瀋陽區錦定街一段二〇五 亞洲科器工廠

緊要聲明

緊要聲明

緊要聲明

聲明作廢

治小兒咳嗽喘急驚風抽搐及初生百病

育嬰寶

本育嬰寶係三世主傳已歷百餘年臨床實驗並治嬰兒咳嗽喘急驚風抽搐及初生百病無不百服百驗雖十分險症如能將藥灌下即死亦能回生誠小兒起死回生救急良藥也

◎無病時服之能避一切雜病◎

◎病輕時服之能以早期全愈◎

◎病重時服之確保轉危爲安◎

◎兒童有病莫慌張◎

◎速服此藥保安康◎

◎身強體健精神爽◎

◎異日從戎報君王◎

◁欲保兒童健康家中宜常儲備▷

兒童良藥

育嬰寶是小兒健康最良聖藥

各省城鎮均有代理

價目 每袋加料四角 壹圓

福定喘兒膏

小兒最新百日咳治療藥

小兒時行瘟疫疹痘專藥 羚羊清毒散

小兒疳癖積聚病塊專藥 張氏疳藥

小兒咳嗽咽喉腫痛良藥 保肺止咳衣

小兒諸毒諸火諸熱專藥 輔兒康

小兒停食傷乳吐瀉專藥 合胃保腸散

漢醫張子舟處製

奉天大北關育生堂藥店出品

履行基本國策大綱

源田民生部次長說明施政

源田民生部次長於二十七日午後對文教司分離後之民生行政全般互以言明、依基本國策大綱、謀國民體力增强、確立動員體制確立之兩問題對勤奉及斷禁運動宜明今後之方針

國民体力增强

戰時下國民體力增强爲緊急問題、尤對各種傳染病期有萬全之防疫、百斯篤之防疫已樹立十年計畫並已向各省實施計畫目下並對傷寒等加以檢討中、且讓滿全般生活上之問題、網羅權威村口博士爲厚生司技正以爲恒久戰系時下即可確立社會體育則與文教部取連絡以强化方針

勞務動力體制

以華北關係機關之協力、入滿華工頗爲順調、國內動員體制之已整備、勞務興國運動之徹底政府施策、就中以勞務之圓滑化等、動員體制已有靖密之整備對於農林勞働力之吸收乃農產物增產必須之勞働力、國防建設鑛工業確保乃刻下滿洲國最重要之課題、確立都市勞働力自給體制者與都市人口之疏散對策可望一致對主要都市與以調整國策、新設勞働市均等者確運營勞動體之整備、基於(一)勞働生產制之昂揚(二)勤勞奉公制之昂揚對(三)移動之防止(四)勞務管理之徹底(五)[illegible]……爲一體體制

斷禁問題

對斷禁政策務取積極之强化方針防止密賣、完全收納、及常習者更生等亦依日下强化策檢討之

國民勤勞奉公隊

[illegible]

獎勵栽培葉煙

在農產物增產際中、以氣候及地帶我南滿更適於特殊作物之栽培、烟葉草爲生活必需品之一、由近年來政府之提倡、農民之對烟葉增產、已達相當程度、奉天省實業廳爲獎進本年之葉烟草栽培、乃成立增產共進會、並對康德九年度出產開品評會、定本月廿九日上午九時、在興亞會館、召集與農關係者、協和會縣本部長、各縣長、稅捐局長、及啓東、太陽、協和、奉天各烟草工場長、開品評會並對出品優良者舉行褒賞式、

敦風勵俗表彰節孝

市署制定要綱着手調查

康德十年度第十一屆孝子節婦耆老暨社會教化功勞者之調查事宜奉天市公署業通諭各區署從事調查中、調查終了之呈報期、限爲六月十五日以前、玆將被調查對象之資格分誌如次、

△孝子、孝女或孝婦其孝行被鄉里稱道者

△節婦係自卅歲以前守節而將節滿卅年或雖未屆卅年其事實卓著被鄉里稱道者、已故之節婦係在卅歲以前守節年數滿十年以上且其生前志行高者、

▲克服艱難職業業以重興家計、或育成子女被鄉里稱道者、

▲婦女遭遇强暴抗節至死者、

▲雇傭人能維護其主人之孤寡幼弱爲主家復興而盡瘁者、

▲昌明禮教改善風俗等貢獻於社會教化功勞著名堪爲社會之模範者、

▲不論民族別之九十歲以上之高齡者、

弘報職員講習會

八月中旬在通化舉開

【安東】大東亞聖戰下負擔宣傳、宣撫、民心把握工作之弘報職員、責務益感重大、本年自八月中旬乃至九月下旬、首由南滿、次南滿、亘三週間之期間、開催弘報職員地區訓練講習會、安東省將與奉天、四平、通化、四省共同於通化省舉開、受訓者、計爲各市縣之滿系弘報職員一名、目下省弘報室已通知各市縣擇人選、以備屆時前往通化受講、

康德十年度、奉天省下交易場整備問題、除固有之交易場外、並在重要地域或交通便利地點、酌設臨時交易場以期對賣糧人民予以便利、關於此點、由奉天省水野事務官、及興農奉天省聯合會欄本販賣系長、於廿六日赴[illegible]

充實產業戰線底力

錦省開勞務担當者錬成會

【錦州】省勞務興國會當局爲徹底增强生產力基礎之勞務問題…[illegible]

增設交易場便利農民上市

爲準備糧穀收穫之迅衛、對[illegible]

交易場員故違法紀

盜賣糧穀事犯已逮廳治罪

[illegible]

斷行强化放送陣容

結成奉天放送參與會

[illegible]

確保興亞食糧增產

嫩江縣結成職員中心增產隊

爲確保興亞食糧之增產、[illegible]

增產報國

值此大東亞聖戰將屆完遂之際、槍後民衆奉翼聖戰之秋、當前之要務繫在「增產報國」四字、[illegible]

奉翼聖戰巾幗有責

道德會女子傳習所陣容益堅

[illegible]

嚴查商家調整機構

增加配給民需堪期待

[illegible]

林醫師退職後自己開設病院

【撫順】撫順市立傳染病院醫師林勵氏、該氏曾有高深醫學並在醫界有悠久之經驗其醫術精良、頗爲一般患者之激許、今者該氏由市立病院退職、尤注意患者之苦於病症、而心存濟世活人、特在市內西一路通七八番地、開設林醫院、於本月十五日起、已正式開院、專門內科及小兒科、對一般患者之往診、及出張診療、手續簡單迅速、務使患者病症指日可除、誠爲患者之福音也、

慶祝日海軍紀念日

遼陽市特舉行慶祝行事

【遼陽】爲慶祝親邦之第卅八回海軍紀念日、於市內關係各機關主辦之下、當日午前九十在遼陽神社境內、參列各團體機關代表多數、舉行嚴肅之軍艦旗揭揚式、遙拜皇居、[illegible]

財務訓練所旅行團來撫

[illegible]

黑河神社大祭

儀幕隆重

【黑河】黑河神社大祭之宵宮祭、已於昨二十四日午後六時嚴肅舉行完了、而其大祭典定於二十五日午前十一時由多數官民參立下、先由供進使獻上幣帛、然後於午後六時舉行後宮祭、

期學校教法戰時化

縣教科已議定刷新方針

【新京】長春縣公署教育科、爲期刷新戰時體制下各村學校之教學方法、確定目前振起各校學生報國精神之對策、特於本月廿六日在縣召開全縣廿六村之中心學校長會議、決定四種重要事項如左、

[illegible]

關心僻地居民保健

黑河增設醫療所爲民驅瘼

[illegible]

撫順版

激勵勤奉增產戰士

王縣長親赴現地慰問視察

撫順縣長王士香氏、爲慰問撫順縣勤勞奉公隊員們、業於二十六日躬赴奉天市永信區、[illegible]

整頓學校强化經營

縣發表廢合措置詳細計畫

[illegible]

灌輸儲金保險思想

郵政局舉開慰安電影大會

[illegible]

健康市民講求清潔

要望責任者徹底清掃

[illegible]

經濟防犯週間商民協力援助

[illegible]

巡廻電影上映觀衆熱誠獻金

[illegible]

補足社員消費量

市豆腐加工工場開始操業

[illegible]

撫順賽馬 第三日成績

[illegible]

第四日成績

[illegible]

(說明)圖爲防空訓練之隣組活躍狀況

親邦二百餘名工員

渡滿入撫炭技術員養成所

在內原訓練所一個半月之間、嚴格的受心身之訓練、然後該撫順炭礦技術員養成所者、本年度學生二百三十一名、於廿五、六兩日出所、到抵撫順、在驛頭受炭礦幹部之出迎、一行由遠方故國前來、全無疲勞之色、由指揮者之發令、背負荷物、整列隊伍養成所喇叭隊、與日滿兩國旗居先、到炭礦中央事務所、更於撫順神社前宣誓、午后七時起、舉行入所式、作强有力增產報國之宣誓、

炭都警鐘

▽…社會上眞是一個染缸、黑黑暗暗任你是多們潔白的東西、祇要接近了這個缸、就會讓你沾染上一點、尤其是在『財』與『色』這一路子上的事情、

▽…財、任誰都愛、並且任誰多希望他、任你是怎樣的一個好人、若是發見了人家發了財、他無論來路如何、似呼都眼兒發熱、尤其是現代的人、只要是發財何嘗顧及到天良與犯法、

▽…在炭都這個圈子裡說、自切而商違反統制令、鑑之大小事件風起雲湧、而最近又有洪生茂粹頭舞弊之案、但是他們何嘗不知違法、祇正爲了發財明知那是污穢的染缸、也必要沾染一下子、嗚呼、噫嘻、

無線電

五月二十九日(星期六)

[illegible]

上水道一部制限使用之件

奉天市公告第九號

爲期上水道給水之圓滑起見供左記用途之上水道制限使用對於違背者停止其三個月以內之給水並增徵其按市所認定之基本給水料之三倍以內之料金

記

一、菜園等之直接灑水

二、庭園及道路其他之撒水

三、噴水、瀧、泉池用水

四、其他娛樂用水

公告如右

康德十年五月二十日

奉天市長 王賢湋

神靈子保險卦

國民大旅社

印刷機

大連市日新街二二番地 興農實業公司 電話三一二三〇六番

撫順廣告欄

中和園劇場 廿八日至卅日 上集 周旋白雲主演 悩人春色 下期 下集悩人春色 電話五二二五番

大同電影院 廿七日至卅一日 金星歌唱巨片 玉碎珠圓 白虹 主演 下期 注意佳片 電話六一八四番

福興電影院 廿八日至卅一日 藝華出品 哀情巨片 淚灑相思地 陸露明主演 電話二七一一番

大新洋行 營業種目 代用罐醬 耗炭代用 廢油 車軸油 專門販賣 撫順市西七條通六四 電話五四四三番

增產聲中 的超特品

三山牌牙霜

(三山牌牙霜)有清口保芳之功止痛去銹之効更能防止牙齒腐蝕永保琺瑯質的瑩潔光輝堪稱保護牙齒之衛生必需品

滿洲生活必需品株式會社

無用的妄費爲國家之敵珍貴如血之電汽利用マツダ牌電泡可能節約二成

除用敝社三浦順一技師發明之二重螺旋纖條而製之新マツダ牌電泡以外其他電泡能適合以上條件決無

滿洲東京電氣株式會社 大連・奉天・新京・哈爾賓

パイロット 自來水筆

無有比較金筆頭加倍寶貴之白金筆尖上附有天然鐵金屬書寫輕快銳利一經試用寶貴絕倫耐久無比

寫字之樂趣無窮用此筆順從可見

室內裝飾織物

日本綿花株式会社特約店 株式會社 紀昌洋行

本店 大連市山縣通 電話二七九四九番

支店 奉天八幡町 電話三六三三番

支店 新京 鞍山

恢復疲乏 助君安睡

欲謀幸福、必須增進健康、欲謀健康、必須消除疲乏、求酣睡、請於每日常飲用此酒、保有强身安睡之效福榮綿長、

赤玉牌葡萄酒

原質精良 味美甘醇

舉總力展開積極活動

成為「水產滿洲」為期不遠矣

捕魚方法　現在大概皆使用捉蝦之細網、客年僅復縣、即以細網補捉六百萬圓之漁、此外、各縣皆有流網、黑網、捆網、扒拉網等、捕魚方法、皆以淺海漁法為方法、

極為幼稚　所謂細網或風網之方、因今后之指導、故其改良進步餘地大可期待、又柳網日本內地亦有、近年在大連方面盛行柳網補魚、省下沿岸之捕魚、因學習關東州所採取之優秀方法、故大量使用改良網、日本內地之捕漁法亦將相繼傳來、

又捕魚時　大抵皆於帆船上因之無有假缺少機動船所使用之石油之顧慮、僅此、即時局下未之不得之事及之、無粗網之處、同時實行一部原始方法、因石油之不足、故帆船、方須要綿布絹絲棉紗麻繩等只此在現在狀態下、

亦是問題　惟經濟資材、方是現下急務、假若無設置時則漁材必須改為農村、或立於自滅一途、現在漁艦數、在蓋年雖有六百餘隻、但於省下、實出捕魚者約為三千隻此則捕魚

最盛時期　即四月至九月之間、此時日夜為加產漁業之增產而活躍、漁業最盛期時各縣臨海沿岸日夜皆具戰爭之情勢、滿載鮮魚之漁船航運至魚交易場實行買賣、即運般等項亦

甚活潑化　又蓋平縣沿岸海寧業在冬期並無二戶人家在於最盛期之現在、漁民仲介人組合員交易場員等及一般營業者競接踵而來矣、故極繁華、滿裝捕魚器之漁船皆利用滿潮之時一齊駛入於海內

滿載而歸　後即行交易、在下一次滿潮時、還有未出船在彼時、漁船極呈混雜之狀、

漁民敢鬪　蓋平縣本年確保二百萬圓(生產增價格)之魚之收獲量矣、魚類悉以蝦馬鮫魚、黃花魚棒等為主、其他或有不知名之魚類、海草之採取量亦達相當數以上、

營口方面　之蚌類皆於海底土層中、復具沿岸之海草、多於石層中、其他因海流速度、稍有差異、現在

最為活躍　之漁村、蓋平縣為鮁魚圈仙仁島村、復縣為轉軍石村、蓋子窩村四村、此四村悉為純漁村、乃以遼東沿岸一帶之漁家、充其生計即是如是亦受資材不足之影響打擊、其次為

勤海一帶　此處海水過淺、水溫亦甚高、故日光可直達海底、正適蝦海草繁殖魚等之中、或游移於深海、在海中之鱈、

食於淺海　之中、皆成群、與海流共蕩漾、因之、漁民須追魚於深海之處、同時、實行探知魚族之特動之科學方法即海流試驗、其他海洋調查、現在營口已有國立水產試驗場並在奉天省

水產指導　監督署、實行指導科學的捕漁方法、監視禁漁區域、嚴重取締不良船之跋扈、現在漁村之生計狀況、因綿布絹絲之不足、所以在捕魚最盛期時、實有

袖手傍觀　之漁民、以資本二三萬圓依自然形態實行企業、以期成所期目的、於此

即或有如何之漁港與潤合、食糧與物資不足之漁民、亦只有袖手傍觀、現對網等物因無修理矣故有休業者、客年者雖實滿綿布絲之特配、因數量過少故今實有

杯水車薪　之感、又漁網大部悉為帆船、我克的經營外因生產物價格直接影響生產所以方就重點於市縣皆充分了解統制組合之運營除此登記給資材之有助

適正價格　最近在省沿岸之魚類、雖不能到奉天市及主要地、但亦因都市之公定價格不適於生產、所以仲介業者不向都市搬運、而在原地消費、除此而外復以高價運向他縣、因之實施生產與配給之一元的統制

亦屬必要　又補魚方法之指導並善輸取締、在現作業船以外前此後有淮水之四十噸級之船三十五艘之漁業之指導魚族蝦集水域指示捕究方法之改善大肯其次

簡單敘敘　淡水魚之增產狀況、淡水魚、在南滿正與北滿相異、因無大河川、故其生產力頗形貧弱、是以必圖淡水魚之積極增殖擬訂計畫專以增殖為目標、

根據計畫　養魚之變動、主要魚族之放飼、稚魚之養殖、分區等、雜魚之養稚、於盡全縣安平設置水產種魚場、安平為蒲川水鄉量之處為全滿最適之地、孵化溫水冷水兩性之魚類、並行魚種之飼養、擴飼養之魚類、主要

溫水性者　為鯉科類、冷水性者為鮭、鱒族預定多數飼養、因海產魚類之不足、省下河川之淡水魚、必需積極增殖也、淡水魚之增殖重點、因海洋魚業有種種困難性、並內陸水面之利用漁網、及其他資材均比較

容易獲得　且因養殖簡單、捕魚方法簡單、是以淡水魚之增殖為時局下最有望之事業、且對民食資源獲得上、頗具重要性也、利用泡子、利用水田、設置河川放流養魚場、考慮諸般之對策、淡水魚之勵期的、

增產計劃　已見具體化、適於增殖之淡水魚為鯉科(冷水性)鯉科(溫水性)等、業之蒐集並飼育方、所謂三段養魚法即實施於水田之泡子、在水田生、不如在最的方面之大量繁殖佳、與其實的方面之在生活之省立增殖場對象此種魚於省內適地擴低在營陽縣安平之省立

水產試驗　場全部飼養、所謂三段養魚法即實施於水田魚類中間、放以公魚、更借日光、及相當水溫、如溫水性魚類之大規模養魚計畫、擴充此養魚場之外、並利用省內水田增殖稚水魚、以補

海產魚類　之不足、將來生鮮魚、成為決戰下之民食、頗堪期待、

沿岸植林　亦為緊急之問題、現在沿岸植林雖尚未見成果、但亦為最後再設植林與漁業之關係、沿岸植林可防陸地土砂流入河底、以免沿岸之淺化、並可由植物性滲出之養分、促進繁殖其類海草類、是以事、尚未為一般漁民所注目、但專門家對其效果、早已證實、海洋魚類多向近海游入、沿岸植樹乃絕對必要、我國沿岸現在為無植林之狀態、海岸線頗形荒涼、既可

美化國土　又有防風林之效用、亦可為魚類清淨棲息之場所、因之貝類、海草類、蝦類、雜魚等均可繁殖、如黃花魚、鯛等、均可進入遼東灣、植樹與漁業之相關性、今後漁業振興上、為絕對不可缺之要件

最理想者　為省下沿岸全域、徹底植樹、急速植樹為不可能、省方現在最先着手者為在主要漁村地帶進行植樹已指示關係各縣開始實態調查如此省下全面漁業振興之對策、由於熱心指導、確立體制、從來遼東沿海之生鮮乾魚、不

自給自足　但對我國民食需給上供獻極大、在軍需勞務各方面亦供獻至多、目下省下沿海漁業在最盛期不但漁民、即在關係各市縣之指揮下、一齊受

國家要請　舉總力向水產物增產上展開積極的活動、數千漁船、揭開漁灣之波濤、活躍於海的寶庫之開發、於海洋蘇淺之滿、於稱為『興農滿洲』之同時、更成為『水產滿洲』為期亦不遠矣、

新京

忠靈塔春季大祭

梅津司令官臨席下舉行

【新京】新京忠靈塔春季大祭、與全滿十處忠靈塔同時、定自三十日午前九時起、於祭主梅津關東軍司令官臨席之下、於忠靈塔神域、嚴肅執行、當日於伊集院祭典委員長之外並有在京各部隊長、國務總理、張協和會會長遺族代表上川張珠兩氏、陸軍代表木下中將、海軍代表丸茂海軍武官、國軍代表邢軍事部大臣、警察官代表山田警務局長以及秋山鄉軍代表、花輪大使館參事官、三浦關東局總長、張國務會長等朝野名士多數參列、合祀和田倉造主計中佐以下三百五十九柱之英靈、永久顯彰、加算此等新合祀者新京忠靈塔之合祀者總數實為三千三百七十八柱、又前夜祭之嚴儀、預定二十九日午後七時五十分、在該神域盛大執行、

榮轉興安西省警務廳長的影山八洲樹氏三十日與後任者之事務交代完了、以三十一日午前六時四〇分發列車偕同家族將赴任、

勤奉隊錬成所

於本年秋前興工

【新京】勤奉隊幹部中央錬成所、前擬設勤奉隊幹部、大錬成所於連京線大屯驛西方、近更預定本年秋前着工、原該隊逐步飛躍增大一途、隊員故事增加、錬成幹部、自應多數故時樹立十年計畫、明康德十一年度初年度養成大隊長百四十名中隊長三百名、隊長二八〇名、衛生二八〇名、及主計員二百八〇名、技術員二百八〇名、及至康德二十年度、錬成數萬指導者、此錬成所地區中、計畫為宿舍、木工鐵工研究實驗室等、集合教室、本廳舍附屬倉庫與職員宿舍等、俾適於錬成勤奉幹部也、

協議學生勤奉事務

奉天地區會議在省署舉行

源田民生部次長及關係者均參加

我國民處東亞北部、故為完成建設、自應充實國力、努力國防、因自本年四月實施國民勤勞奉公制度、青年編隊、或勞作於工場、或歸建新道路、熱意工勤、屢收成果、茲政府更為謀制度施行之靈活與萬全計、特決定自六月中旬、向各地派遣學生勤奉隊、是以協議此項事務之奉天地區會議、二十八日午前九時、已於奉天省公署禮堂舉行、彼時中央有源田民生部次長、半田勤奉局長、柏原管理處長、省側有省川次長、崔民生廳長、學校側盛京醫科大學長、潮川勤員科長、奉天農業大學、奉天工業大學、奉天藥劑師養成所等代表出席、首由源田民生部次長之訓示、然後懇談並協議中央指示事項、

一、服務事項

1、康德十年度學生勤奉隊服務日數、為自六月中旬三十數日、

二、編成事項

1、學生勤奉隊、由各大學司令本部、一般隊、特技隊編成之、

2、一般隊計分作業隊、農產隊、特技隊分醫療、家畜、防疫、工場、建築及記錄各隊、事業對象、

三、奉天地區各學生隊

1、奉天農業大學建設作業(一般隊)家畜防疫、事記錄(農業土木農班)、

2、奉天工業大學建設作業(全班)、

3、藥劑師養成所建設作業

4、盛京醫科大學建設作業大學衛生班、工事記錄、

關於實施次柏原管理處長、作詳細說明、半內勤奉事、首都學生勤奉隊、為國民勤勞奉公隊之最精銳者、故必為各隊模範、成果最堪期待、是以隊員實務極當其等審議而講演學生勤奉隊應負之使命、要旨、如左、午後五時、第一日、協議終了。

因施國民勤勞奉公制度故如適合奉公年齡『二十一才』議務者至『二十三歲』『之男子盡參加此項工作 茲為學生別設學生勤奉制目的使學生首蓋本分、修得學業兼時勤勞奉公、錬身休、灌輸勤勞意重勤勞報國、觀念、進行諸建設事業及醫療、獸工、畜產等之指導技術努力國際國家建設之、故望指導者及家長父兄、詳察此旨予以全國協力云仍於第二日二十九日午前九時同巻進行懇談並協議滿洲事項此義將報國之學生勤奉隊奉天地區隊、其壯行式、擬六月十四日新京神社舉行之第一次學生勤奉隊壯行式之次、六月十七日於奉天神社前嚴肅舉行、

一新擊滅敵之決意

呼籲各隣組家庭參拜忠靈塔

【新京】新京忠靈塔春季例祭、定于三十日及三十一日、嚴肅執行、協和會于三十日午前十一時半起、分會代表、一齊參拜、並呼籲各隣組各家庭、使參拜忠靈塔、此外、三十一日、同各分會代表、參拜建國忠靈廟、是日、國都新京、午前八時半與午後六時半、兩次在忠靈廟內、燃放奉納之烟火、祭典音樂、靈之同十時三十分、奉納部協和會首都本部體育聯盟主辦國體行軍大會、書劍奇術等、五十五萬市民、追慕大東亞戰下與東亞之忠靈與不滅之武勳、一新擊滅之新英美之決意、而三十一日午後三時、奉納部在協和會館主辦電影同五時、在中央飯店主辦晚餐等、分別招待慰安各遺族等、

江白陽金、撫松松樹村青年一會林子頭村分會、長白宋永國、輯安命成度、臨江協和一修通化市劉廣業等云、

鮑依旗長因公殉職

在錦州省署舉行慰靈祭

【錦縣】敖漢旗長之陣頭、達成其職責、遂竟殉職之旗長鮑依札布氏之勳章傳達式、二十八日午前十時、於錦州省長廳舉行、由省長向遺族長鮑傳授勳五位柱國章、繼續十一時於錦州省公署講堂、執行該氏之慰靈祭、祭主王省長、委員長衛原次長、遺族長男鮑格捕拉喜君、未亡人鮑職化氏等、並軍官民約六百名參列之下、按佛式執行、

行午後訪問協和會後參拜忠夜與新聞記者側懇談、

警務處長接交

【安東】由安東市警務處長

全國保健科長會議

六月三日在民生部舉行

【新京】民生部、為協議邁進於決戰下之完遂聖戰一途並國民保健之向上及休力增強方策、而以六月三日至六日之四日間、在該部講堂、開本年全國各省保健科長會議、第一日(三日)、午前九時開會、于民生部大臣訓示、大平技監技致詞後復有保健更生兩司長之訓示、說明保健司及更生司關係之指示事項並注意事項、聽取各省特殊事情、第二日(四日)、協議希望事項質疑事項及懇談事項、實行懇談、第三日(五日)、協議勤奉一局及禁煙總局所管事項、第四日(六日)、協議開拓保一總司關係、

學生勤奉合同創出式

新京地區下月首先開始

【新京】學生勤奉公隊施行規則、已見公布、大體自六月中旬、各地區相繼開始強力活動、即六月十四、新京地區首先開始、其次十七日奉天、十八日林吉及哈爾濱、十九日佳木斯、按各地區分別舉行合同創出式、預定六月十四日午前十時半在新京神社於建大以下六大學約三千名參加及總司令于民生部大臣以下各大學司令副司令各大中隊長及軍政府協和會等代表多數出席之下舉行執行奉告祭後、同十一時舉行創出式、讀勅語、訓示、來賓祝辭等、繼由于總司令及大學司令代表開讀、隊員宣誓合唱奉公歌、合唱學生勤奉隊歌、三呼日滿兩帝國萬歲閉式、繼總司令于零時十分、在同神社前、受于總司令之閱兵、其次於國軍軍樂隊演奏肩荷團體自中央通經大同大街步伍堂堂分列行進又到之先在文教部舉行直轄大學長會議第三日之六月四日舉行大學司令旗之授與式、

生產出貨功勞被表彰者

【通化】康德九年度生產出貨功勞被表彰者如下、通化縣保長段、柳河縣劉雲閣、輝南協和會縣民軍分會、濛

天津記者視察團抵京

【新京】視察滿洲國之天津記者團縣川團長以下一行八名、二十七日已乘午後八時四十八分發列車來京、二十八日午前九時三十分、訪問

滿鐵食糧自給自足

大村總裁談增產計畫

【大連】因公來連之大村滿鐵總裁、二十八日午前十時在滿鐵本社會見記者團、席上陳述增強戰力、完遂滿鐵使命、圖滿鐵自體之食糧自給自足、談話如左、為增強戰力、完遂聖職、值一朝有事之時、解決全社員之食糧問題、滿鐵自體計畫自給自足、確保局目下計畫食糧自給增產中、第一期平、十年前曾種水稻、因屢害水害而失敗、為考慮金城線城子疃花山屯、碧流河下流之二千町步土地而利用、開發水田、此外並着手於北滿開拓、以行將來之自給、圖立計畫、利用入滿過剩之勞力、採用個戶制、防止風水害、並由於保護鐵道之見地、滿鐵林乃絕對必要者、申應林野總局之植林計畫、動員全社員展開全線植林運動、對將來應設部門、期因植林而樣補益、

為期讀者瞭解國策

本社廣為募集實話讀物

本社為期讀者徹底瞭解國策及國策標語之意義、乃募集以標語為主題的『實話讀物』、爰將現在我國使用之標語、加以分類可分為大東亞戰爭關係標語、時局標語、國兵的標語、保健標語、防諜標語、交通標語、增產標語、儲蓄標語、勤奉標語隣保標語等不論那一項均有『擊滅而後已』之國策嚆列記如下、

國兵的標語

國兵法施行後、已歷三年、轉而由良民不當兵之時期、自接為良民即良兵之時期、我國兵法施行徵兵制以來、我等曾聞幾多之美談如對協力親邦皇軍之國軍之民衆率先罷範之姿、及獲得鄉土之榮譽而入隊之對國兵遺族或家族與以溫柔之情人愛的擁護等皆是而確認協力親邦皇軍擔當北邊鎮護之國軍之真姿實謂對下國民之情神種貫也、

警中紀律生活是高尚的青年生活

男兒最光榮的事是從軍入伍

男兒最光榮是從軍

誓以此身達成忠君

誓以此身忠君報國

我們要作聖戰的後盾
自今日起貢獻一身光榮舉家亦同歡喜
現在是大家完遂壯志的開始時期
對父老的期待惟有感激邁進

總的戰士
流下發貴的血汗幫當他日的堅固國防
勤勞奉仕從家起
決戰之年奉公當先
滅私奉公向職域邁進

舉起總力達成增產

一德一心奉翼聖戰

此外、刻下滿洲國當前之重要課題、與國民生活、恰有不可分的要素、所以增產、勤奉、貯蓄等隣人、隣組、會社、官廳、都應集結總力在職域奉公、這現實之奉公、日月累積後、可以強化戰爭完遂體制、這現實的課題、是我們每日生活中不應忘卻的、又協力交通、保健、防火等社會安寧之國民、是果產了確立明日戰時國民生活之重大任務之異觀

增產標語

增產生產、活用勞力、
增產報國、協力聖戰、
發奮能、積極增產、
舉體力、奉翼聖戰、
增產是作戰基礎

貯蓄標語

多貯蓄安家利己買公債富國裕民
多買國債少花零錢
強國之本富家之源
多貯蓄便是愛國
買國債就是奉公
愛國須公債
富家端在儲蓄
人人多買國債必會富國
勤儲蓄可興家立業
買債券即時購振興
貯蓄！貯蓄！身家富裕

勤奉運動標語

光榮的勤奉公勞務不要於前

隣保標語

隣保互助、福社增進
隣保協力相助、社會民生安定

濟貧標語

市民一致、瞭解遵奉
隣保相救、節約濟貧
增產救荒、亦讓扶助
自已溫飽、惶及同胞
隣人一身、決(已)一心

防火標語

防火須堅固手防火
晚下逛一步注意幾多火
早睡見面先問防火
火！一瞬不防惰人亡

防火於未然資源得安全
觀行防火護家護國
星火不防四鄰遭殃
人人防火戶戶安寧
防火務防各人要念

交通標語

人車分道走、來往莫爭先
欲免交通禍、慎步行左側
勿因個人私念、妨碍公衆道德
我不妨碍交通就是報國奉公
勿爭先切守秩序
要讓路順利進行
一車如同一戶
時時莫忘互助

保健標語

午寒午暖、防疾為先
春令易生疾病
應需加注意
鍛鍊防、體行補

防諜標語

流言如瓦斯、押之則死
機密如元氣、洩之即衰
勿因親密、洩漏機密
女防內男防外、勿使謀巢來
諜來如水、無隙不入
間諜如雷電、防諜如防雷
洩漏機密如搶入自殺其命
保守機密乃完遂聖戰

諜
防止敵性的謀略、不聽不言不宇騷
一言半語須留意、片紙隻字要當心

標語主題『實話讀物』募集

方今聖戰之下、國民自肅奉公、不乏幾多美談、倘將此與時勢發展之滿洲國民實情、廣事介紹、非惟可資宣揚國策、亦足傳遞誤於千古也、於茲、爰募集以國策標語為題材之實話美談、期待各位源源應募是荷。　本社

一、篇　四千字程度
一、原稿須詳書住所氏名(報上無妨使用假名)
一、截止　六月末日
一、應募資格　不問滿日系人士、內容方面務須以滿系為主。
一、應募原稿　必須附記標語、應募原稿一切不予返還、版權歸屬本社
一、賞金
　一等　百圓(貯蓄債券)者二篇
　二等　五拾圓(貯蓄債券)者二篇
　三等　三拾圓(貯蓄債券)者五篇
　選外佳作　拾圓(貯蓄債券)者若干篇
一、入選發表　在七月十日盛京時報上、
一、投寄處　奉天市大和區隅田町九號　康德新聞社奉天支社　盛京時報編輯局讀物係

康德新聞社奉天支社

我們決心擊滅美英

以期世界徹底安寧

今已由親邦日本誠實東亞黎明之曉鐘、而大東亞戰爭開始前、彼始終無厭垂暴威侵略東亞之美英之厚顏無恥傲慢無禮之態度今想像及之不覺憤慨、上海之租界內公園懸標上寫以「禁止狗與華人入內」之字、親邦中國之父「孫文」之遺志如今已終歸實現、租界已經收回、中國完全獨立之第一步、故孫文所言、亞之解放實在於中國租界之解放、我等再想起鴉片戰爭、承世界新秩序建設第一步之我滿洲國對鴉片斷禁、[illegible]

時局標語

時時莫忘東亞聖戰
處處須存團結赤心
一德一心興東亞
戮策戮力克時艱

大東亞戰關係標語

打倒美英、世界永安樂
想要求衣食足、必把美英除
解放東亞、必須打倒美英
欲謀世界永久和平必得犧牲
熱血與美英鬥爭
打出美英去、還我亞洲來
舉全力以助盟邦聖戰
盡物心而建設東亞樂土
大東亞聖戰成功、新秩序建設必成
打倒美英隨日本邁進共榮
打倒美英方能過太平日子
我們決心擊滅美英
以期世界徹底安寧
欲除人類敵
機由打倒美英作起
英也逃美也去興亞成功
太平洋上乾坤轉
東亞聖戰已開始

徹底市民儲蓄觀念

端午節四平舉辦高蹺會

【四平】茲當大東亞聖戰之秋、凡我國民均應奮捨後赤誠、必須節約將省下之金錢發到銀行儲蓄、以養達成國民應有之義務、本社四平支社、為喚起一般市民儲蓄思想普及徹底計、爰擬於六月七日(端午節)與四平儲蓄實踐委員會、共同舉辦高蹺一驟、藉之廣汎宣傳、促進市民多儲蓄、買債券、能以家裕國富、盡全力打倒美英目下正籌手準備中、預想端午節當日、定有一番盛況、市民儲蓄觀念、於斯益徹深刻之認識、頗堪期待、

記者錬成班視察

【鞍山】由十三日以來、在新京實施之新聞記者錬成、南滿班有本報佐藤記者外十名、由弘報處池川第六班長引率、二十九日午前八時三十分到鞍、賞社昭和製鋼所見學後、午後二時十三分發列車赴大連、

□…協和會市本部、為使一般市民、徹底了解國民訓、及本市決議市聯決議文、製成宣傳品、現在滿令區轄配分區、再分配與各戶發分配、並不案分文、不料市內竟有某分區長班組長等、不甚徹底、藉端徵收費用(已誌昨日本報)殊為不當、豈知敗尤者、更大有人在、據聞某組長向住戶分配該項宣傳品時每項收費一角二分、並公然謂為上司所派、究竟出自誰意、外人不得而知

□…一角二分錢、固然為數甚微然而假公濟私之舉終悖乎當局之意在上者如此不徹底了解小民更當如何

西村式　西村洋井　日滿特許
製作科目　不凍抽水機　達營馬抽水機　咸克抽水機　消火抽水機　其他各種抽水機
西村製作所　本店 奉天大和區八幡町13　電(3)6401　支店 新京興安大路522　電(2)1786

廣告

存款紛失　敝人在忠城銀行赤峰支店存入特別往來存款簿帳(壹任貳百圓整)戶有第四號將帳簿一冊和預錄之印鑑亦一併丟失除向該行聲明掛失外特此登報聲明今後無論落於何人之手概作無效　赤峰　胡勞亭啓

乘用馬車夫募集
一、年齡二十五至三十五歲
一、有經驗者
一、待遇優良
一、右有希望者持親筆履歷來店面談
奉天大和區宮島町十號　國際運輸株式會社奉天支店

專門彫刻　水晶瑪瑙玉石各種圖章精美刻字即時郵送　奉天市大和區浪速町四號

山梨物產商會　電話三、五五八五番　振替奉天二七五四番

出兌聲明

啓事

父子脫離關係

募集事務員　一年齡二十五歲以內之滿人不限男女須通曉日本語者待遇優厚希望者至急前來接洽　營陽區鎮定街一段二〇五　亞洲科器工廠

緊要聲明

緊要聲明

緊要聲明

聲明作廢

育嬰寶是小兒健康最良聖藥
兒童良藥

各省城鎮均有代理
價目每袋加料四角壹圓
◎兒童有病莫慌張
◎速服此藥保安康
◎身強體健精神爽
◎異日從戎報君王

育嬰寶
治小兒咳嗽喘急驚風抽搐及初生百病
欲保兒童健康家中宜常儲備

本育嬰寶係三世主傳已歷百餘年臨床實驗主治嬰兒咳嗽喘急驚風抽搐及初生百病無不百服百驗雖十分險症如能將藥灌下即死亦能回生誠小兒起死回生救急良藥也
◎無病時服之能避一切雜病
◎病輕時服之能以早期全愈
◎病重時服之確保轉危為安

福定喘兒膏
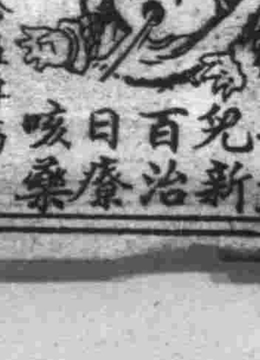
小兒最新百治日療咳藥
小兒時行瘟疫疹痘專藥　羚羊清毒散
小兒疳積聚病塊專藥　張氏疳藥
小兒咳嗽咽喉腫痛良藥　保肺止咳棗
小兒諸毒諸火諸熱專藥　輔兒康
小兒停食傷乳吐瀉專藥　合胃保腸散
漢醫張子舟處製
奉天大北關育生堂藥店出品

履行基本國策大綱 源田民生部次長說明施政

源田民生部次長於二十七日午後對文教司分課後之民生行政全般加以說明，依據本國策大綱，……今後之方針

國民体力增強

戰時下國民體力增強爲緊急問題……

勞務動力體制

以華北勞務……

國民勤勞奉公隊

爲本年度民生行政最重要之一……

斷禁問題

對鴉片斷禁政策採取積極之強化方針……

獎勵栽培葉煙

在農產物增產聲中、以氣候……

敦風勵俗表彰節孝 市署制定要綱着手調查

康德十年度第十二屆孝子節婦暨老驥社會教化功勞者之調查事宜、奉天市公署業經通飭各區署從事調查中……

弘報職員講習會 八月中旬在通化舉開

【安東】大東亞聖戰下負擔宣傳、宣撫、民心把握工作之弘報職員……

增設交易場便利農民上市

康德十年度、奉天省下交易場整備問題……

充實產業戰線底力 錦省開勞務担當者錬成會

【錦州】……

交易場員故違法紀 盜賣糧穀事犯已逮廳治罪

……

斷行強化放送陣容 結成奉天放送參與會

奉天中央放送局、爲謀順應現時局之要請、強化放送陣容……

確保興亞食糧增產 嫩江縣結成職員中心增產隊

爲確保興亞食糧之增產、達到團體錬成目的、嫩江縣公署……

關心僻地居民保健 黑河增設醫療所爲民驅瘧

【黑河】黑河省下、上下流各縣……

期學校教法戰時化 縣教科已議定刷新方針

【新京】長春縣公署教育科、爲期刷新戰時體制下各村學校之教學方法……

增產報國

値此大東亞聖戰將屆完遂之際……

奉翼聖戰巾幗有責 道德會女子傳習所陣容益堅

……

嚴查商家調整機構 增加配給民需堪期待

……

黑河神社大祭 儀幕隆重

【黑河】黑河神社大祭之齋宮祭……

林醫師退職後 自已開設病院

【撫順】……

慶祝日海軍紀念日 遼陽市特舉行慶祝行事

【遼陽】爲慶祝我邦之第卅八回海軍紀念日……

財務訓練所 旅行團來撫

【撫順】……

遼陽忠靈塔春季祭 於三十日午前十時嚴肅執行

【遼陽】遼陽忠靈塔之春季大祭……

故典獄佐殉職 已舉行告別式

【遼陽】遼陽監獄……

壯丁適齡預備檢查 於聯絡舉行下已圓滿終了

【遼陽】縣下首山村……

鞍山市召開 鐵鋼連絡會

【鞍山】……

激勵職場戰士進軍 隆重舉開宗教團講演會

【鞍山】……

協和會市本部 於二十九日開催委員會

【鞍山】協和會市本部……

昭和製鋼所 招開理事會

【鞍山】……

獻納金屬者

【遼陽】……

櫻桃園警官派出所 廿五日舉行新廳舍落成式

【鞍山】千山警察署櫻桃園警察官吏派駐所……

昂揚職員精神 慰安隊赴各地

【鞍山】……

市本部委員會 二十八日舉行

【遼陽】協和會市本部……

審查鞍山市歌 舉行試唱會

【鞍山】鞍山市豫於六月十日……

徹底村民防空思想 千山署長赴各村督促訓練

【鞍山】千山警察署長……

古番警鐘

……

上水道一部制限使用之件

爲期上水道給水之圓滑起見……

康德十年五月二十日 奉天市長 王賢湋

奉天城內鐘樓南 郭氏醫院 產婦人科 小兒科 晝夜接生 負責戒煙 院長 女醫學士 郭李松林

虎骨花蛇露 虎骨熊油膏 老福順堂

腫脹雙消散

神靈子保險卦 國民大旅社

三山牌牙霜 增產聲中的超特品 滿洲生活必需品株式會社

無用的妄費爲國家之敵 珍貴如血之電利用 マツダ 滿洲東京電氣株式會社 大連・奉天・新京・哈爾賓

パイロット 自來水筆

室內裝飾織物 株式會社 紀昌洋行

赤玉牌葡萄酒 助君安睡 恢復疲乏 原質精良 味美甘醇

舉總力展開積極活動
成爲「水產滿洲」爲期不遠矣

捕魚方法 現在大概皆使用捉蝦之細網、客年僅復縣、即以細網捕捉六百萬圓之漁、此外、各縣皆有流網、風網、柳網、扒拉網等、捕魚方法、皆以淺海漁法爲方法、

極爲幼稚 所謂細網或風網之方、因今后之指導、故其改良進步餘地大可期待、又柳網日本內地亦有、近年在大連方面盛行柳網捕魚、省下沿岸之捕魚、因學習關東州所採取之優秀方法、故大量使用改良網、日本內地之捕漁法亦將相繼傳來、

又捕魚時 大抵皆於帆船上因之無有儀無少機動船所使用之石油之匱乏、雖然如此、即時局下來之不得已之事及之、無組織之處、同時實行一部原始方法、因石油之不足、故帆船、方須要綿布絹絲業麻繩等只此在現在狀態下、

亦是問題 惟要備資材、方是現下急務、假若無設置時則漁村必須改爲農村、或立於自滅一途、現在漁船數、在蓋年雖有六百餘隻、但於省下、實出捕魚者約爲三千隻此即捕魚

最盛時期 即四月至九月之間、此時日夜皆爲加產漁業之增產而活躍、漁業最盛期時各縣臨海沿岸日夜皆具戰爭之情勢、滿載鮮魚之漁船航運至魚交易場實行買賣、即運殺等項亦

甚活潑化 又蓋平縣沿岸海渠寨在多期並無一戶人家存然最盛期之現在、漁民仲介人組合員交易場員等及一般營業者竟接踵而來矣、故極繁華、滿裝捕魚器之漁船皆利用滿潮之時一齊船入於海內後即行交易、在下一次滿潮時、還有未出船在彼時、漁船極呈混雜之狀、

滿載而歸 或有買賣來了之魚船沖入海中者、此乃風日風景、雖在資材食糧不足之困難中、但亦繼續行、

漁民敢鬪 蓋平縣本年已確保二百萬圓（生產地價格）之魚之收穫量矣、魚類悉以蝦、馬鮫魚、黃花魚槍等爲主、其他或有不知名之魚類、蚌、海草之採取量亦達相當數以上、

營口方面 之鮮類皆於海底十層中、復其沿岸之海草、多於石層中、其他因海流溫度、水溫等故各縣之捕魚方法、稍有差異、現在之漁村、蓋平縣爲鮁魚圈仙仁島村、

最爲活躍 復縣爲特軍石村、蓋子麗村四村、此四村悉爲純漁村、乃以遼東沿岸一帶之魚家、亦其生計即是如是亦受資材不足之深刻打擊、其次爲

勃海一帶 此處海水過淺、水溫亦甚高、故日光可直達海底、正適蝦海草雜魚等之繁殖、又多居以蝦雜魚爲食料之黃花魚、馬鮫魚等魚類、因欲驅逐故皆集於遼東灣、或泳

食於淺海 之中、或游移於深海、在海中之鯛、魚成群、與滿洲共蕩漾、因之、漁民須追魚於深海之處、同時、實行探知魚族之特動之科學方法即海流試驗、其他海洋調查、現在營口已有國立水產試驗場並有奉天省

水產指導 監督署、實行指導科學的捕漁方法、監視禁漁區域、嚴重取締不良船之跋扈、現在漁村之生計狀況、因綿布絹絲之不足、所以在捕魚最盛期時、實有

袖手傍觀 之漁民、以資本二三萬圓依自然形態實行企營、以期成所期目的、於此

杯水車薪 即或有如何之漁港與從合、食糧與物資不足之漁民、亦只有袖手傍觀、現要網等漁具物資因無修理系故有休業者、客年省雖實施綿布絲之特配、因數量過少故今實有杯水車薪之感、又漁船大部悉爲帆船、市縣當充分了解統制組合之運營除注意配給之圓滑化、此點各的辦理外因生產物價格直接影響生產所以方面當點於

適正價格 最近在省沿岸之魚類、雖不能可來天市及主要地、但亦因都市之公定價格不適於生產、所以仲介業者不向都市輸送、而在原地消費、除此而外復以高價運向僻鄉、因之實施生產與配給之二元的統制

亦屬必要 又捕魚方法之指導並禁輸取締、在現在已被指導、除取締之船三十五艘之作業船以外前此復有淮水之四十噸級之振武號二艘實行漁業之指導魚族調集水域指示捕突方法之改魚夾行其次

簡單敘敘 淡水魚之增產狀況、淡水魚、在南滿正與北滿相異、因無大河川、故其生產力頗形貧弱、是以必圖淡水魚之積極增殖增產計劃事以增殖爲目標、

根據計畫 養魚之獎勵、主要魚族之放飼、稚魚之養殖、分配等、稚魚之養稚、於遼陽縣安平設置水產種魚場、安平爲蒲出水多量之處爲全滿最適之地、孵化溫水冷水兩性之魚類、並行魚種之飼養、被飼育之魚類、主要

溫水性者 爲鯉科類、冷水性者爲鮭、鱒族預定多數飼養、因海產魚類之不足、省下河川之淡水魚、必需量增殖也、淡水魚之增殖重點、因海洋魚業有種種困難性、並內陸水面之利用漁網、漁船及其他資材均比較

容易獲得 且出資低廉、捕魚方法簡單、是以淡水魚之增殖爲時局下最有望之事業、且對民食資源獲得上、頗具重要性也、利用泡子、利用水田、設置河川放流養魚場、考慮諸般之對策、淡水魚之劃期的、

增產計劃 已見具體化、鑑於增殖之淡水魚爲鯉鯽（冷水性）鯉科（溫水性）等、集中全部飼養、所謂三段養魚法即實施於水水魚期中間、故以公魚、更借日光、及相當水溫、如溫水性魚類之大規模養魚計劃、擴充此養魚場之同時、並利用省內水田增殖淡水魚、以補

水產試驗 增殖其對象此種魚於省內適地配置在遼陽縣安平之省立水產試驗場

海產魚類 之不足、將來生鮮魚、成爲決戰下之民食、頗堪期待、

沿岸植林 亦爲急務之問題、現在沿岸植林之事、尚未爲一般漁民所注目、但專門家對其效果、早已証實、海洋魚類多向近海游入、沿岸植樹乃絕對必要、我國沿岸現在毫無植林之狀態、最後再述植林與漁業之關係、沿岸植林可防陸地土砂流入河底、以免沿岸之淺蝕、並可由植物性溶出之養分、促進繁殖貝類海草類、是以海岸線甚爲繁茂、既可

美化國土 又有防風林之效用、亦可爲魚類清淨棲息之場所、因之貝類、海草類、蝦類、雜魚等均可繁殖、如黃花魚、鯛等、均可進入遼東灣、植樹與漁業之相關性、今後漁業振興上、爲絕對不可缺之要件

最理想者 爲省下沿岸全域、徹底植樹、急速植樹爲不可能、省方現在最先着手者爲在主要漁村地帶進行植樹已指示關係各縣開始實施調查如此省下全面漁業振興之對策、由於熱心指導、確立增產完全之體制、從來遼東沿海之生鮮乾魚、不

自給自足 但對我國民食需給上供獻極大、在軍需備各方面亦供獻至多、且下省下沿海漁業在最盛期不但漁民、即在關係各市縣之指揮陣、一齊受

國家要請 舉總力向水產物增產上展開積極的活動、數千漁船、陽開渤海之波濤、活躍於海的寶庫之開發、於海洋綠港之滿、於稱爲『興農滿洲』之同時、更成爲『水產滿洲』爲期亦不遠矣、

新京 忠靈塔春季大祭
梅津司令官臨席下舉行

【新京】新京忠靈塔春季大祭、與全滿十處忠靈塔同時、定自三十日午前九時起、於祭主梅津關東軍司令官臨席之下、於忠靈塔神域、嚴肅執行、當日於伊集院祭典委員長之外並有在京各部隊長國務總理張協和會會長遺族代表上川張珠兩氏、陸軍代表木下中將、海軍代表丸茂海軍武官、國軍代表邢軍事部大臣、警察官代表山田警務局長以及秋山鄉軍代表、花輪大使館參事官、三浦關東局總長、張國幹會長等朝野名士多數參列、合祀和田倉造主計中佐以下三百五十九柱之英靈、永久顯彰、加算此等新合祀者新京忠靈塔之合祀者總數實爲三千三百七十八柱、又前夜祭之嚴儀、預定二十九日午後七時五十分、在該神域盛大執行、

一新擊滅敵之決意
呼籲各隣組家庭參拜忠靈塔

【新京】新京忠靈塔及建國忠靈廟春季例祭、定于三十日及三十一日、嚴肅執行、協和會于三十日午前十一時中起、分會代表、一齊參拜、並呼籲各隣組各家庭、使參拜忠靈塔、此外、三十一日、同各分會代表、參拜建國忠靈廟、是日、國都新京、午前八時半與午後六時半、兩次在忠靈廟內、燃放煙火、祭典告終、繼之同十時三十分、奉納部協和會首都本部體育聯盟主辦國防行軍大會、實劍術等、五十五萬市民、追慕大東亞戰下興亞之忠靈與不滅之武勳、一新擊滅之敵美英之決意、而三十一日午後三時、奉納部在協和會館主辦電影同五時、在中央飯店主辦晚餐會、分別招待慰安各遺族等、

生產出貨功勞被表彰者

【通化】康德九年度生產出貨功勞被表彰者如下、通化縣鄭起城、柳河縣劉雲閣、輝南協和會滿民中分會、讓江白福金、撫松松樹村青年團、輯安金成度、臨江協和會林子頭村分會、長白宋永修、通化市劉廣業等云、

鮑依旗長因公殉職
在錦州省署舉行慰靈祭

【錦縣】敢然立於蒙賢之陣頭、達成其職責、發貴殉職之吐默特左旗旗長鮑依札布氏之勳章傳達式、二十八日午前十時、於錦州省長應接室舉行、由省長向遺族長鮑博拉喜君（二十五）傳達勳五位柱國章、繼於十一時於錦州省公署講堂、執行該氏之慰靈祭、祭主省長、委員長衛原次長、遺族長男鮑格博拉喜君、未亡人鮑歡化氏等、並軍官民約六百名參列之下、按佛式執行、

天津記者視察團抵京

【新京】觀察滿洲國之天津記者團綠川團長以下一行八名、二十七日已乘午後八時四十八分滿列車來京、二十八日午前九時三十分、訪問外交部、十時至國務院訪問武部長官、述來滿之辭、次會見古海次長、正午同臨第一旅館中弘報處之招宴、一行午後訪問協和會後參拜忠靈塔、夜與新聞記者側懇談、

滿鐵食糧自給自足
大村總裁談增產計畫

【大連】因公來連之大村滿鐵總裁、二十八日午前十時在滿鐵本社會見記者團、關於增強戰力、完遂滿鐵使命、國滿鐵自體之食糧自給自足、談話如左、增強戰力、完遂聖戰、一朝有事之時、解決全社員之食糧問題、滿鐵自體計畫自給自足、預定目下計畫食糧自給增產中、第一爲年、十年前曾種水稻、因風害水害而失敗、爲要應金城鏈城子嘴花山屯、碧流河下流之三千町步土地再利用、開發水田、此外並着手於北滿開拓、以行將來之自給、關立計畫、利用入滿開拓之勞力、採用個戶制、防止風水害、並由於保護鐵道之見地、滿洲植林乃絕對必要者、呼應林野總局之植林計畫、動員全社員展開全線植林運動、對將來職發部門、期因植林而圖福祉、

警務處長接交

【安東】由安東市警務處長

全國保健科長會議
六月三日在民生部舉行

【新京】民生部、爲協議適進於決戰下之完遂聖戰一途並國民保健之向上及体力增强方策、而以六月三日至六日之四日間、在該部講堂、開本年全國各省保健科長會議、第一日（三日）、午前九時開會、于民生部大臣訓示、大平技監致詞後復有保健更生兩司長之訓示、說明保健司及更生司關係之指示事項並注意事項、聽取各省特殊事情、第二日（四日）、協議希望事項質疑事項及懇談事項、實行懇談、第三日（五日）、協議勤奉一局及禁煙總局所管事項、第四日（六日）、協議開拓保健關係、

勤奉隊鍊成所
於本年秋前興工

【新京】勤奉隊幹部中央鍊成所、前擬設勤奉隊幹部大鍊成所於通京線大屯驛西方、近更預定本年秋前着工、原該隊逐步飛躍增大一途、隊員故事增加、鍊成幹部、自應多數故特樹立十年計畫、明康德十一年度初年度養成大隊長百四十名中隊長三百名、警長二八〇名、衛生二八〇名、技術員一百八〇名、及至康德二十年度、鍊成數萬指導者、此鍊成所地區中、計設寄宿舍、木工鐵工研究實驗室等、集合教室、本總舍附屬倉庫與職員宿舍等、俾適於鍊成勤奉幹部也、

榮轉興安西省警務廳長的影山八潮樹氏三十日與後任者之事務交代完了、以三十一日午前六時四〇分發列車偕同家族將赴任、

協議學生勤奉事務
奉天地區會議在省署舉行
源田民生部次長及關係者均參加

【奉天】我國既處東亞北部、故爲完成建設、自應充實實力、努力國防、因自本年四月實施國民勤奉公制度、青年編隊、或勞作於工場、或開墾新道路、無意工動、麗收成果、政府更爲謀制度施行之善美計、拚決定自六月中旬、向各地派遣學生勤奉隊、是以協議此項事務之奉天地區會議、二十八日午前九時、已於奉天省公署禮堂舉行、彼時中央有源田民生部次長、牛田勤奉局長、柏原管理處長、省側有皆川次長、崔民生廳長、潮川勤員科長、學校側爲國京醫科大學、奉天工業大學、奉天農業大學、奉天藥學師範等專成所等代表出席、首由源田民生部次長之訓示、然後愼重協議中央指示事項、

一、服務事項
1、康德十年度學生勤奉隊服務日數、爲自六月中旬三十數日、

二、編成事項
1、學生勤奉隊、由各大學司令本部、一般隊、特技隊編成之、
2、一般隊對分作業隊、農產隊、特技隊分醫療、家畜、防疫、工場、建築及記錄各隊、事業對象、

三、奉天地區各學生隊
1、奉天農業大學爲建設作業（一般班）、家畜防疫（獸醫班）、農產工場工事記錄（農業、未農班）、
2、奉天工業大學建設作業（全班）、
3、藥學帳養成所建設作業
4、國京醫科大學建設作業大學部屬衛生班、工事記錄、

次柏原管理處長、關於實施事、作詳細說明、牛田勤奉局長、首稱學生勤奉隊、爲國民勤務奉公隊之最精銳者故必爲各隊模範、成果最堪期待、是以隊員貫務極爲其等等鑑而講演學生勤奉隊應負之使命、要旨、如左、午後五時、第一日、協議終了、

學生勤奉合同創出式
新京地區下月首先開始

【新京】學生勤務奉公隊施行規則、已見公布、大體自六月中旬、各地區相前後開始強力活動、即六月十四、新京地區首先開始、其次十七日奉天、十八日林吉及哈爾濱、十九日佳木斯、按各地區分別舉行合同創出式、預定新京地區合同創出式、預定六月十四日午前十時半在新京神社於建大以下六大學約三千名參加及總司令于民生部大臣以下各大學司令副司令各大中隊長及軍政府協和會等代表多數出席之下舉行創出式、關於國民儀禮時局之訓話、有于總司令講話、繼由總長官訓示、來賓祝辭等、繼于總司令及大學司令代表開城、隊員軍歌合唱勤奉隊歌、三呼日滿兩帝國萬歲閉式、繼總司令于零時十分、在同神社前、受于總司令之閱兵、其次於國軍軍樂隊演奏肅肅陣鎮自中央通經大同大街步伍堂堂分列行進又到之先在文教部舉行直轄大學長會館第三日之六月四日學行大學司令旗之授與式、

徹底市民儲蓄觀念
端午節四平舉辦高鹺會

【四平】茲當大東亞聖戰之秋、凡我國民均應盡槍後赤誠、必須節約將省下之金錢投到銀行儲蓄、以資達成國民應有之義務、本社四平支社、爲喚起一般市民儲蓄思想普及徹底計、爰擬於六月七日（端午節）與四平儲蓄實踐委員會、共同舉辦高鹺一懸、藉之廣汎宣傳、促進市民多儲蓄、買債券、能以午節當日、定有一番隆盛、目下正清手準備中、預想端市民儲蓄觀念、於斯愈益深刻之認識、頗堪期待、

記者練成班視察

【鞍山】由十三日以來、在新京實施之新聞記者練成、南滿班有本報佐藤記者外十名、由弘報處油川第六班長引率、二十九日午前八時三十分列車到鞍、赴昭和製鋼所見學後、午後二時十三分發列車赴大連、

鐵嶺

□…協和會市本部、爲使一般市民、徹底了解國民訓、及本市決戰市聯決議文、製成宣傳品、現在通令區轄分區、再分配與各戶、

□…關該項宣傳品、乃係免費分配、並不索分文、不料市內竟有某分區長班組長等、不甚徹底、藉端徵收費用（已誌昨日本報）殊爲不當、豈知效尤者、更大有人在、據聞某組長向住戶分配該項宣傳品時每項收費一角二分、並公然謂爲上司所派、究竟出自誰意、外人不得而知、

□…一角二分錢、固然爲數甚微、然而假公濟私之舉、終悖乎當局之意、在上者如此不徹底、了解小民更當如何、

爲期讀者瞭解國策
本社廣爲募集實話讀物

本社爲期讀者徹底瞭解國策及國策標語之意義、乃募集以標語爲主題的『實話讀物』、是將現在我國使用之標語、加以分類可分爲大東亞戰爭關係標語、時局標語、國民的標語、保健標語、防諜標語、交通標語、濟貧標語、增產標語、儲蓄標語、防火標語、勤奉標語、隣保標語等不論那一項均有『擊滅而後已之國策』茲將各關係標語列記如左、

國兵的標語

國兵法施行後、已歷三年、轉而由良民不當兵之時期、自按爲良民即良兵之時期、我國兵法施行徵兵制以來、我等曾閱變多之美說如對協力親邦皇軍之國軍之民衆率先垂範之姿、及獲得鄉土之榮擧而入隊之對國兵遺族或家族與以溫柔之皆有人愛的親瞻等皆是而確立強化協力親邦皇軍相當北邊鎮護之國軍之質要實證如下 國民之稱 韓種貫也、

男兒最光榮是從軍
誓以此身達成忠君
誓以此身忠君報國
暫中起律生活是高尙的青年專受
男兒最光榮的事是從軍入伍

增產標語

此外、如下滿洲國當前之重要課題、與國民生活、恰有不可分的要素、所以增產、勤奉、貯蓄等隣人、睦組、會社、官衙、都應集結總力在職域奉公、這、現實之奉公、日月累積後、可以強化戰爭完遂體制、意要盟的課題、是我們每日生活中不該忘卻的、又、協力交通、保健、防火等社會、安寧之國民、是果遂了確立明日戰時國民生活之重大任務之民親、

舉起總力達成增產
一德一心奉翼聖戰
增產報國、協力聖戰
增產生產、活用勞力
盡全能、積極增產
增產國力、奉翼聖戰
增產是勝戰基礎

勤奉運動標語

光榮的勤奉公勞務不甘於前
我們要作聖戰的後盾
自今日起當作一身光榮專家
亦同散喜
現在是大家完遂壯志的開始時期
對父老的期待惟有感激邁進
綠的戰士
流下發實的血汗都當他日的堅固國防
勤勞奉仕從家鄉
決戰之年奉公當先
滅私奉公向戰捷勵進

貯蓄標語

多儲蓄安家利國
多買國債少花零錢
強國之本富家之源
多儲蓄便是愛國
實踐儲債就是報國
愛國須公債
富家須儲蓄
人人多買國債
動儲蓄財興家立業
貯蓄！貯蓄！貯蓄！身家富裕

隣保標語

隣保互助、同心增進
隣保協力相助、社會民生安定

濟貧標語

當人不難、解濟貧窮
市民一致、協力濟貧
隣保協助、節約濟貧
自己溫飽、推及貧困
濟人一身、決已一心

防火標語

隣組須堅固手以防火
晚下班一步注意職場之火
早晚見面先問防火
火！一時不防物毀人亡

標語主題『實話讀物』募集

方今聖戰之下、國民自願奉公、不乏幾多美談、倘將此興旺發展之滿洲國民實情、廣事介紹、非僅可資宣揚國策、亦足傳遊誌於千古也、於茲、愛募集以國策標語爲題材之實話美談、期待各位踴躍應募是荷、

一、篇　四千字程度
一、原稿須詳書住所氏名（報上無妨使用假名）
一、截止　六月末日
一、應募資格　不問滿日系人士、內容方面務須以滿系爲主、
一、應募原稿　必須附記標語、應募原稿一切不予返還、版權屬本社
一、賞金
一等　百圓（貯蓄債券）者二篇
二等　五拾圓（貯蓄債券）者二篇
三等　三拾圓（貯蓄債券）者五篇
選外佳作　拾圓（貯蓄債券）者若干篇
一、入選發表　在七月十日盛京時報上
一、投寄處　奉天市大和區闕田町九號　康德新聞社奉天支社　盛京時報編輯局讀物係

康德新聞社奉天支社

交通標語

防火於未然資源得安全
勵行防火懸家護國
星火不防四鄰遭殃
人人防火戶戶安寧
人車分道走、來往莫爭先
欲免交通禍、慣步行左側
勿因個人私念、妨碍公衆道德
聽我不妨碍交通就是報國奉公
勿爭先切守秩序
要謙讓順利進行
一車如同一戶
時時莫忘互助

保健標語

午寢午覺、防疾爲先
春令易生疾病
應當嚴加注意
飲食防、勵行種痘

防諜標語

流言如瓦斯、狎之則死
興言而不氣、洩之即衰
勿因親密、洩漏機密
女防內男防外、勿使諜眾來破壞
諜來如水、無隙不入
間諜如滑瓶、防諜如城牆
愛家愛國愛東亞、防水防火防間諜
洩漏密機如升入自殺其舟
保守秘密乃完全聖戰
提防來於微穴、國防破於隙

諜

防止敵性的謀略、不聽不言不宣傳
一言半語須留意、片紙隻字要當心

我們決心擊滅美英
以期世界徹底安寧

今已由親邦日本發動東亞黎明之樂曲、而大東亞戰爭開始前、彼始終無恥且暴戾侵略東亞之美英之厚顏無恥、傲慢無禮之態度今想像及之不見上海之租界內公園懸標上寫以『禁止狗與華人入內』乎聽邦中國之父『孫文』之遺志如今已達即藉親邦返還租界付中國完全滿出國立之第一步、據以本所說謂東亞之解放實在於中國租界之解放、我等必舉進於第一步承世界新秩序建設第一階之我滿洲國對鴉片戰爭、如何犧牲、彼白鬼美國便弄東亞民族自滅之謀略無恥以武力强行民族公敵之鴉片國家秩序建設與復興之世界新秩序建設的前進途程上、就我等直接生活觀察大東亞戰爭之可例舉出幾多『必須擊滅美英』之事實、一一皆爲東亞民族血液之雄叫與東亞新亞之喊聲、

時局標語

時時莫忘東亞聖戰
處處須存團結赤心
一德一心興東亞
聚策羣力克時艱

大東亞戰關係標語

打出美英鬼、世界永安樂
想要求衣食足、必把美英除
解放東亞、必須打倒美英
欲謀世界永久和平必得犧牲
熱血與美英鬪爭
打出美英去、還我亞洲來
舉全力以助盟邦聖戰
盡物心而建設東亞樂土
大東亞聖戰成功、新秩序建設完遂
與盟邦打倒美英隨日本邁進共榮
打倒美英方能過太平日子
我們決心擊滅美英
以期世界徹底安寧
欲除人類禍患應田打倒美英作起
打倒美英吉利、推翻美利堅
東心協力完成共榮圈
戰必勝攻必取皇軍威力
英美也是人與我也是人
太平洋上乾坤轉
東亞聖戰已開端

西村洋井
日滿特許
不凍抽水機
達魯馬抽水機
威克抽水機
消火抽水機
其他各種抽水機
製作科目
西村製作所
本店 奉天大和區八幡町13 電(3)6401
支店 新京興安大路522 電(2)1786

廣告

存欵紛失 敝人在志城銀行赤峰支店存入特別往來存款國幣壹仟貳百圓整等、有第四號調摺一扣現經誤失原鈐存該行之胡章亦已一併丟失除向該行聲明掛失外特此登報聲明今後無論落於何人之手概作無效　赤峰　胡壽亭啓

乘用馬車夫募集
一、年齡二十五至三十五歲
一、有經驗者
一、待遇優良
右有希望者持親筆履歷來店面談
奉天大和區宮島町十號　國際運輸株式會社奉天支店

專門彫刻 水晶瑪瑙玉石各種圖章精美刻字印、寄迅速如索印譜即時郵遞　奉天市大和區藤濱町四號

山梨物產商會 電話三五五五八番　振替奉天二七五四番

出兌聲明 敝號玉昇福今經股東及經理決意之下將玉昇福號內舖墊貨物價稱債務支使淨掛等全盤出兌於劉鐘新名下繼承經營律師張茲金閣下証明該兌清楚嗣後玉昇福業務上發生任何一切關係與前業股東及理經理人無涉均歸於劉鐘新接受負責處理除向法院聲請存案外理合登報聲明　聲明人玉昇福股東代表施鶴堂陳又新榮吉堂　經理趙鼎三啓

啓事 逕啓者小兒夏永耀（德風）年十三歲不幸於康德九年六月十七日走失逼覓不着死亡未卜茲除依法辦理脫籍手續外恐未週知特此登報聲明　營口市太康區臨昌街一六番　夏醒蘭啓

父子脫離關係 敝子憲忠怨不事正業染成鴉片嗜好任意浪費家財恐家財蕩盡殃及之累今將該子及妻子逐出自度與敝脫離關係自登報日起無論該子私借與欠何人債務及一切不法行爲敝概不負責特此聲明　鐵嶺　大司子村　老邊台屯　寇希孔啓

募集事務員 年齡二十一年、十五歲以內之滿人不限男女須通曉日本語者待遇優厚希望者至急前來接洽　撫順區鋼定街一段二〇五　亞洲料器工廠

緊要聲明 啓者敝號經理劉益於本年壹月壹日私自外出數日未歸除登報通知其承保人等其私走原因係自己在外有影射事務恐其敗露之故四處實找亦無信僞伊在外發生任何債務及其他不法行爲等敝號概不負責早經另委劉賢爲敝號經理今後生意之盈虧對於前經理劉益毫無關係恐未週知特此聲明奉天市北關區小北街四段第六拾叁號　長記號樓啓

緊要聲明 啓者本號乙余臨許支衛合資在奉天市小東西三段十九號開設長順成宏記號現今因許君支衛不欲前途情願脫離一切關係於康德十年五月十二日將所入股本完全清出嗣後該號盈虧與許萬金與許君支衛無涉此由司法代書張成契約外登報聲明　聲明人　高心泉王品三　紳士　戚鑑全　啓

緊要聲明 啓者敝號皮李仰臣、宋邦孚、劉榮廷、劉振祥、蔡慶恩、李鏞築、馮錦山、劉材祺、李文輝、劉明榮、秦志遠、趙樂昌、山貫部高商鑫等於四月二十三日由敝一併出號完全與敝號斷絕關係嗣後該等在外作事無論發生任何事故與敝號無涉恐未週知特此登報聲明　奉天市小西關小西街一段二四號　德泰成代理店啓

聲明作廢 奉天市蘇家栽培同業組合退聯者領取之證章未繳回者聲明作廢前特七號者先發該登二七、七七、並一三號聲明之二號證更正聲明作廢

福定喘兒膏
小兒時行瘟疫疹痘專藥　羚羊清毒散
小兒疳痞積聚病塊專藥　張氏疳藥
小兒咳嗽咽喉腫痛良藥　保肺止咳丹
小兒諸毒諸火諸熱專藥　兒康
小兒停食傷乳吐瀉專藥　輔胃保腸散
合　漢醫張子舟處製
奉天大北關育生堂藥店出品
小兒最新百治日瘥咳藥

治小兒咳嗽喘急驚風抽搐及初生百病
育嬰寶
◎無病時服之能避一切雜病
◎病輕時服之能以早期全愈
◎病重時服之確保轉危爲安
本育嬰寶係三世主傳已歷百餘年臨床實驗主治嬰兒咳嗽喘急驚風抽搐及初生百病無不百服百驗雖十分險症如能將藥灌下即死亦能回生誠小兒起死回生救急良藥也
欲保兒童健康家中宜常儲備

育嬰寶是小兒健康最良聖藥
兒童良藥
◎兒童有病莫慌張
◎速服此藥保安康
◎身强體健精神爽
◎異日從戎報君王
各省城鎮均有代理
價目　每大瓶加料壹圓　角四圓

履行基本國策大綱

源田民生部次長說明施政

源田民生部次長於二十七日午後對文藝司分離後之民生行政全般以言明、依基本國策大綱、謀國民體力增强、確立勤員體制確立之兩問題對節約及斷禁運動宣明今後之方針

國民体力增强

職時下國民體力增强爲緊急問題、尤對各種傳染病期有萬全之防疫、而肺結核之防疫已國立十年計畫並已向各省實施計劃目下並對傳染等加以檢討中、且滿洲全般生活上之問題、網羅衛生村口擴士爲厚生司歿正以提倡久戰系時下即可確立社會體育則與文教部嚴連絡謀以强化方針

勞務動力體制

以華北關係國之協力、入滿華工期爲年期、國內動員機構之已整備、勞務與國運動之徹底政府施策、就中以勞務之圓滑化等、勤員體制已有消耗之營備對於農林勞動力之吸收乃農產物增產必須之勞動力、國防建設勤工增產乃刻下滿洲國最重要之課題、確立都市勞働力自給體制若興都市人口、疎散對策可爲一致對主要都市與以訓練設備、新設勞働市場等者爲運營勞働營之整備、基於

一、勞働生產制之昂揚
（一）勤勞奉公制之昂揚對
（二）移動之防止
（三）勞務管理之徹底
（四）職務鍊成

三項事業完遂鐵山勞務者特活用地域設定要綱、

國民勤勞奉公隊

爲本年度民生行政最重要一端之國民勤勞奉公隊業已成功、可自本月中旬施行學生勤奉隊、以期調之國民的鍊成與國防國家建設勤員之數萬青年須當進行昂揚全般的隊員之士氣加以嚴正之規律使作業能率達至預期標準將來更鍊成幹部爲重點並單指揮隊員並行勞務管理三者

斷禁問題

爲一時的體制對斷禁政策務取積極之强化方針防止密賣、完全收納、及當署者更使等亦依目下强化策檢討之

獎勵栽培葉煙

在農產物增產聲中、以氣候及地帶我南滿更適於特殊作物之栽培、煙葉爲生活必需品之一、由近年來政府之提倡、農民之對煙葉增產、已達相當程度、奉天省實業廳爲獎進本年之葉煙草栽培、乃成立增產共進會、並對康德九年度出產開品評會、定本月廿九日上午九時、在興亞會館、召集與農關係者、協和會縣本部長、各縣長、及營東、太陽、協和、長、稅署長、稅捐局奉天各煙草工場長、開品評會並對出品優良者舉行褒賞式

敦風勵俗表彰節孝

市署制定要綱着手調查

康德十年度第十一屆孝子節婦暨老響社會教化功勞者之調查事宜奉天市公署業經通飭各區舉從事調查中、調查終了之呈報期、限爲六月十五日以前、茲將被調查對象之資格分誌如次、

△孝子、孝女或孝婦其孝行被鄉里稱道者
△節婦係自卅歲以前守節而持節滿卅年或雖未屆卅年其事實卓著被鄉里稱道者、已故之節婦係在卅歲以前守節年數滿十年以上且其生前忠行高者、
▲克服艱難殷實以顧興家計、或育成子女被鄉里稱道者、
▲婦女遭遇强暴抗節至死者、
▲雇傭人能維護其主人之孤寡幼弱爲主家復興而盡瘁者、
▲昌明禮教改善風俗等貢獻於社會教化功勞著名堪爲社會之模範者、
▲不論民族別之九十歲以上之高齡者、

林醫師退職後自己開設病院

【撫順】撫順市立傳染病院醫師林勵民、該氏曾有高深醫學並在醫界有悠久之經驗其醫術精良、頗爲一般患者之讚許、今者該氏由市立病院退職、尤注意患者之苦於病症、而心在濟世活人、特在市內西一條通七八番地、開設林醫院、於本月十五日起、已正式開院、專門內科及小兒科、對一般患者之往診、及出張診療、手續簡單迅速、務使患者病症指日可除、誠爲患者之福音也

慶祝日海軍紀念日

遼陽市特舉行慶祝行事

【遼陽】爲慶祝親邦之第卅八回海軍紀念日、於市內關係各機關主辦之下、當日午前九十在遼陽神社境內、參列各團體機關代表多數、舉行嚴肅之軍艦旗揭揚式、繼續復執行戰捷祈願祭、鄉軍海軍班復向日俄戰蹟地之王皇廟强行軍以昂揚鄉軍之意氣、再市公署協和會市本部及鄉軍遼陽分會共同主辦之映畫及講演會舉開自午前十時半在滿映橋劇場舉開講演者爲駐滿大使館附武官大龍海軍中尉、映畫則爲上演多種軍事影片、

財務訓練所旅行團來撫

【撫順】昂揚戰時下之精神財務訓練所、對於訓練、組織旅行團健身體以暢胸懷本月二十五日午前十時許來撫人員共計七十三名、預定到炭礦之各工場及露天掘見學

奉翼聖戰巾幗有責

道德會女子傳習所陣容益堅

增產報國

値此大東亞聖戰將屆完遂之際、槍後民衆奉翼聖戰之秋、當前之要務厥在『增產報國』四字、蓋增產工作未分性別、舉凡男女皆有肩荷增產之重價、奉天市之社會福祉事業伴隨市政之發展、時呈突飛猛進狀態、而女子之福祉陣容素稱堅固突、本市聞名素著之道德會女子職業傳習所、創設伊始已歷數載、所長陳儒敬氏秉諸道德會創始人王鳳儀公之宿志、德育智育、生產三大要旨指導邁進、當茲決戰體制之下、國民積極增產報國之時、該傳習所爲鞏定女子增產報國起見、除擴充內部添置電動縫紉機六十餘台外、並於早晚授業之時、由陳所長親講教宗講授時局教育、意圖促進全體學員徹悉時局、努力達成銃後之增產重要也、

嚴查商家調整機構

增加給民需堪期待

糧穀會社爲强化糧穀配給機構、與將行配給附帶民需物資進行整備、乃由該社飯田事務同高橋第一業務科長、大窪第二業務科長及現地配給關係機關首腦、對奉市各小賣店着手調查、酌現有小賣之設備是否適應將行增加配給大豆油等之設施、及案務之成績狀態、並考慮地位置是否得當、開東關區境內、已自昨廿七日輾逐戶調查完了、對其整備機構圓滑配給、准將增加給民需物資大豆油等頗堪期待矣

弘報職員講習會

八月中旬在通化舉開

【安東】大東亞聖戰下負擔宣傳、宣撫、民心把握工作之弘報職員、責務益感重大本年自八月中旬乃至九月下旬、首由南滿、次南滿、亘一週間之期間、開催弘報職員地區訓練講習會、安東省將與奉天、四平、通化、四省共同於通化省舉開、受訓者、計爲各市縣之滿系弘報職員一名、目下省弘報室已通知各市縣着手人選、以備屆時前往通化受訓、

增設交易場便利農民上市

爲準備糧穀收穫之出荷、對康德十年度、奉天省下交易場整備問題、除固有之交易場外、並在重要地域或交通便利地點、酌設臨時交易場以期對賣糧人民予以便利、關於此點、由奉天省水野事務官、及興農奉大省聯合會欄本販賣系長、於廿六日赴京、參加全國交易場整備會議、

充實產業戰線底力

錦省開勞務担當者鍊成會

【錦州】錦州省勞務與國會當局爲徹底、增强生產力基調之勞務問題、勞動精神爲要重要之一環、並謀其普及計、遂確立事業一家體制而決自五月三十一日以六日間於錦州省立興亞會館召集組織鍊成權威推行指導的任務之各事業職之勞務職員一力向涵養必須之體勢邁進、省勤員科、協和會主要事業體等、勞務課長主任以上幹部職員六十名開催大鍊成會鍊成期間中全員於該會館宿泊、神拜作軍隊式之訓練並講習各種學科講師爲大日本勞動科學研究所、安藤正吉氏、日本產報會長谷川總務局長、華北勞工協會益守科長、民生部大島勞務科長並杉浦管理官、協和會中央本部坂田指導部長、並赤木參事、總務廳佐藤參事官、滿洲興國會關島常務理事、及側之衛原省次長等日滿勞務商期之權威者出席且以負最大之成果、

確保興亞食糧增產

嫩江縣結成職員中心增產隊

爲確保興亞食糧之增產、達到團體鍊成目的、嫩江縣公署故今次以官廳會社職員爲中心、編成縣增產報國隊、並指定於鶴山開拓用地區內從事於練成農場之經營、茲將編成要領誌左、

△第一作業隊之編成及任務
一、以嫩江街所在之官廳會社職員十名以上編成班、
二、各班置班長担當作業其他業務、
三、爲各班統率規定職場分担如下、
全…鍊成部長縣開拓科長
全…指導部長蒲拓出張所長
顧問 嫩江縣長參與各官廳會社代表者
四、隊長爲鍊成增產報國隊之代表鍊成部長任團體訓練之實、指導部長担任農作物栽培收穫、以至於實地指導之紙、參與顧隊長之諮問事項、
△第二作業地及作業
一、於鶴山地區內設置作業地
二、爲農產物之增產從事諸種農作栽培、
三、於各關係機關執縣上無特別影響者、定星期六及星期日爲奉仕日、並須終日實施之（下略）

關心僻地居民保健

黑河增設醫療所爲民驅瘼

【黑河】黑河省下、上下流各縣、僻處邊方、對醫療機關之施設全無、故患病頗感困難、每逢有患者均須赴黑河或孫吳、方能求醫治療、此種情形對僻地居民之保健上、實有遺憾之處、故各縣極力圖醫師之誘導、努力活用現地醫師、前此對黑河省實施之現地醫師、惹起多大衝力、省方亦行銓衡募集分配各縣、攤充現地醫療機關瘼手本格的活動、於黑河之省立病院亦行努力充實內容遜孫縣下各地於確立野療施設方針之下、先行着手於五月上旬、在山神府設置輻民診療所、現已開始業務矣、此輻民診療所、雖然施設尚不充分、但對無醫地帶、作醫療注入之先肥、給予卒素衛生色彩、極瀾之黑河省、投以莫大補益、今後倘能對此種診療所於各地設置、對黑河省住民之保健上、頗堪期待、

期學校教法戰時化

縣教科已議定刷新方針

【新京】長春縣公署教育科、爲期刷新戰時體制下各村學校之教學方法、確定自前振起各校學生報國精神之對策、特於本月廿六日在縣召開全縣廿六村之中心學校長會議、決定四種重要事項如左、

一、日體訓練事項、每日至少利用三十分鐘實施日體訓練、
二、令縣大運動會之舉開、定於六月十二日在大屯村舉開、
三、書道展覽會、及寫生研究會、亦於六月十二日在大屯國民學校舉開、
四、飛行機獻納金及國防獻金之提交限六月十二日前送交教育科、

黑河神社大祭

儀幕隆重

【黑河】黑河神社大祭之宵宮祭、已於昨二十四日午後六時嚴肅舉行完了、而其大祭典定於二十五日午前十一時、在大山黑河省長首先由供進使獻上幣帛、然後於午後六時舉行夜宮祭、

無線電

五月二十九日（星期六）

【晝】……

【晚】……

經濟防犯週間

舉開會議曉諭一般商民

【新民】縣對此職時下經濟、徹底實施計、於本月二十四日、假新民大戲院內、舉開經濟防犯週間重要會議、由正副縣長各科股長、又協和會、及關係各機關責任者、悉列席之下、佐式舉開會議、市內一般商民頗多參加、同時講演一般商民、際此時局下、經濟防犯之意旨、及關係各項政策之重要性、又暗行交易、堆存之嚴禁、事項種種要旨、務予一般確切實行、以期達成戰策、而要國民槍後之赤誠、於午後一時終了。

努力增產完成造林

四平舉開造林協議會

【四平】科學技術聯合會林業部會四平分班、爲期協力農產物增產並完成造林工作、於昨上午九時假省公署召集、舉開協議會、當時出席者有營產資源科長、市、縣林業股長、省中川技佐等二十餘名、對國有地管理及官公吏練成林設定、造林之積極的推進、四平省東部地區荒廢地造林徹底、造林會社設立、木材生產所要役畜力之獲得、現地造林勞動問題事項、施以無隔閡之研討、期得有相當成果、迄至下午二時散會云、

防疫所病棟建築告成

開通縣盛大舉行落成式

【開通】縣防疫所中村防疫官、自到任後、對於事務、非常認眞、對於患者、以仁愛濟世爲懷、爭於同人、亦均效尤頗堪歡道、有口皆碑、當局講防患未然計、特在縣後邊、建築防疫所室內整潔、間整多屋、各室俱備長官及學生防疫品、陳列各室、大有可觀、於五月二十四日午后二時、舉行病棟落成式、滋式者京方保健司長、省方省長各代表以下十三名、縣方孫縣長楊原、副縣長藤本、事務長安部、總務科長、據防疫科長（警務科長兼任）錦木科附、中村防疫官、各股長、警長、

鮮人徵兵標語

現已舉行審查

【通化】既報在滿朝鮮人徵兵制度施行通化省準備委員會、會於五月一日、開始募集關於在滿朝鮮人徵兵制度之標語、經全滿各地朝鮮人應募者其數頗多、延至廿九日截止、約三百餘名應募、已於二十五日午後一時、假通化省公館會議室內、由關係委員參加下、舉開標語審查決定委

期謀國民體質强健

吉林國民鍊成會將分期舉行

【吉林】吉林國民鍊成會、爲期國民有堅强體之必須體格、故於年來省市縣旗均積極展開了國民鍊成之各要項、收穫成績、頗爲顯著、省當局又鑑及聖戰邁入最高階段的現在、全國民舉總力步向增產途上之一刹那、爲使六百萬省民以强健之身體結成一體負起爲國民之重大責任、遂近日正着手辦理十年度國民鍊成大會之各事務會已向各市縣旗通令、須於七月五日以前、先後由現地舉行、作爲預先之鍊成、合格者於七月九日呈報於省、其全省之鍊成大會、已決定於七月十五日舉行、該大會之項目、限各市縣旗出席代表計陸上、籃球、足球、軟式庭球、作業、訓練、行軍、運搬、綱引各一種、預想屆時定有一番空前盛大之情況

增强國民儲蓄信念

舉總力向決戰儲蓄邁進

【四平】當此決戰體制下、爲增强國民儲蓄、昂揚必勝之信念、經濟部本年度對於四平省國民儲蓄額、決定爲三十萬一千元目標、國民儲蓄四平實踐委員會、及其他參酌省下經濟文化狀況、刻聞正確實施、約至本月末、即可決定市縣之負担額、被時當能舉總力向決戰國民儲蓄邁進其所獲之成果、殊可期待

感謝海軍武動

青年學堂獻金

【安東】大東亞聖戰下親邦日本海軍於太平洋各地建立赫赫武勳、當此之時、適迎第三十八回海軍紀念日、安東青年學堂師生爲表感謝之誠獻納海軍恤兵金二十三圓六角於廿六日由該學堂主事谷鐵主民至本社請爲轉寄

房產組合合併

【吉林】爲謀市內有產階級之協定、故曾於市內結成吉林組合各一、茲爲更進一步爲組合員謀求利益見地、日滿系組合合併大會、已於五月廿五日午後二時、故於總會席上、實行合併、今後共同推進業務相得益彰

慰問增產戰士

【通化】市會樂同好會、自結成以來、出演成績、頗博好評、該會樂會順應時局之要請曾赴各農村演奏、慰問農村增產者之精神、今者預定本月三十八日赴臨江大栗子溝、演奏稍彰節目、以慰問現地從事增產戰士焉

調查長白秘境

決定八月首途

【吉林】科技聯自然科學部會主辦之長白山綜合調查隊將於八月初旬自新京出發且五十餘日踏查秘境長白山一帶、吉林省師道大學教授理學博士阿部襄（動物學）與吉林鐵道局附業部萬代源司（植物學）兩科學者參加

農產物可增二成

安東佐藤農林股長歸任談

【安東】市公署經濟科農林股爲期農產物增產使命之完遂並本年出荷量之確保、於日前隨該股總動員編成出荷契約預約班、至大東溝地區對自作農或小作農家訂立出貨預約數量、於日前十五日該預約班已返安佐藤農林股長作如次之談話、本年度一般農民對農產物增產報國之使命已有徹底之認識、吾等預約班至現地之時、皆熱誠供出本年度預想之出貨量、故收穫極良好之成績、但本年度該地區因水利組合成立之關係本年農產物較康德九年度約可增收二成、

儲蓄週年紀念

務希國民協力

【新京】我國國民儲蓄獎勵法、自康德九年六月六日開始實施以來、迄今將滿一年、其間經全國官民一致努力之結果、而致獲得相當良好成績、本年六月六日恰爲該法實施一周年紀念佳辰、欣近此有意義之一日、國民儲蓄中央實踐委員會當局、爲期更進一層、於此紀念之一日並期更民衆之儲蓄熱、以資早日達成十六億圓之儲蓄目標、擬召集於該當日晚大舉行紀念式典外、並動員全國各地方職域分區一致自六月一日至六月十日止展十日間、舉辦『國民貯蓄强調旬間』而展開國民倍額貯蓄運動

啓發登錄思想向上

設置登錄問事詳細指導處

【東豐】本縣當局、以登錄事務開辦、人民對於登錄之意義、及應辦各項手續、多未徹底了解、爲促進該思想向上、及保護產權安定起見特在地政科設置登錄問事處、以地政科長代理、吉澤氏爲主任、登錄長興所務爲處員、凡人民對於登錄有何疑難、均可逕赴問事處詢問、莫不詳細解釋、不厭其煩、態度和靄可親、極其誠懇謂和聞便利、無不喜形於色

注重民食

檢查米穀通帳

【新民】縣當局爲使職時下民食充裕計、施行檢查米穀通帳……

官民協力勤勞奉仕

【開通】縣當局、鑒於街道沿溝、不能泄水坡外、少有積水、即有臭聞、有礙衛生……

校長視察分校

【歪頭山】校長劉耀民、自到校以來、對於校務、力謀改善、近爲各分校教員、關於教學方面、有無困難之處、特於月之二十日、由該校長赴山分校視察、融民報告一切事情、該校長當即訓示一般學童、謂爲學生者、終身要拘愛國之直精神、以期日滿兩國萬之……

防空演習訓練

消防班爲最佳

【鐵嶺】……

期人民保險徹底

開通郵政局開催講演會

【開通】郵政局長李鴻春氏爲期人民對於保險徹底而開催講演會、併放映保險電影、講演會、林協和部長等各機關首領之聯講……

爲謀蔬菜自給

開興農協議會

【遼江】縣大栗子溝所興農會、以鞏固國民生活之要點、而蔬菜爲各方面生活之必需品……

交易場員故違法紀

盜賣糧穀事犯已逮廳治罪

遼陽縣警務科經濟保安股頃破獲交易場員、勾通糧棧及奸民、共同經營違反糧穀管理法之大經濟事犯、此事實詳情如左、原遼陽縣穆井子村及孫井子間複組合收買人王子恆、周振卿、趙顯臣、徐福山、李蓋恩、方錦輝、王福海等七人、在康德八年秋及本年初、於複穀出貨當時……對農民出賣之糧穀……

斷行强化放送陣容

結成奉天放送參與會

奉天中央放送局、爲謀刷新外圍體制及育成之件、（一）部……

郭氏醫院　奉天城內鐘樓南　電話四・三九二一番
產婦人科　小兒科　晝夜接生　負責戒煙
院長　女醫學士　郭李松林

老福順堂　虎骨熊油膏　奉天市大南關一九四號

腫脹雙消散

神靈子保險封　國民大旅社

上水道一部制限使用之件
奉天市公告第九號
爲期上水道給水之圓滑起見供左記用途之上水道制限使用對於違背者停止其三個月以內之給水並增徵其按市所規定之基本給水料之三倍以內之料金
記
一、公園等之直接灌水
二、庭園及道路其他之撒水
三、噴水、池、泉池用水
四、其他娛樂用水
公告如右
康德十年五月二十日
奉天市長　王賢湋

室內裝飾織物
日本綿花株式会社特約店
株式会社紀昌洋行